The University of Jordan
LIBRARY

הצפה

ב״ה, יום שני, ג׳ אייר תשל״ו (3.5.1976)
שנה ל״ח — גליון 12217 — המחיר 1.50 ל״י

עתון התנועה העולמית של המזרחי והפועל המזרחי
מייסד ועורך ראשון: הרב מאיר בר־אילן ז״ל

מתפשטים הקרבות בלבנון

...ות, 2 (יוסי״ע, עי״ר, עי״ט) ...צמה הגלויה ההפשטה ב־ ...מבירת לבנון והקיפה גם ...רובעים המפרייבים של ה־

...כ כן המשיכו המועמדים ...במערכת ההעמולה שלהם ...הבחירות, וכן נעשו מאמצים ...להציל את יוזמת השלום

דהתפורדות הולכת של סוריה.

בתוך כך נמשכו הפגזות עזות של הצדדים הלוחמים זה נגד זה. אנשי השמאל הדוסין ניהלו את מלחמתם בין הכפרים שבמרכזו איזור הר ה־ לבנון, במזרח עמק בקעה. לאורך קוי העימות שבפרברי ביירות ובין באיזור הנמל והאזורים המסחריים של הבירה.

בינתיים נמשכת התכונה לקראת בחירות נשיא חדש בלבנון במקומו של הנשיא סולימאן פראנג׳יה. ה־ בחירות נועדו להיערך בפרלמנט ה־ לבנוני בשבת, ושני המועמדים ה־ עיקריים — ריימונד אדה ואליאס סארקיס — המשיכו במאמציהם ל־ קדם את סיכוי בחירתם. למרות ההתלקחות המחודשת של הקרבות. הפגזות הטרור, ההגדרות על ידי ותיקי המלחמה כאחד ההתפרצויות החמורות ביותר מאז ראשית מלחמת האזרחים, אילצו את תושבי ביירות להשאר במרתפים עד צהרי היום.

עד שעות אחרי הצהרים השתולל קרב עז מסביב לאיזור הנמל, ושני הצדדים המטירו זה על זה אש רק־ טות, מקלעים ונשק אוטומטי.

שני הצדדים טענו כי הצד שכנגד השתמש בטנקים ושריוניות ושניהם טענו כי התזיקו מעמד ואילו הצד שכנגד סבל אבידות כבדות.

ב־24 השעות האחרונות נהרגו ב־ קרבות בלבנון כמאה איש וכ־250 נפצעו. בכך מגיע המספר הכולל של האבידות במלחמת האזרחים הלב־ נונית ל־18,550 הרוגים ו־40 אלף פצועים.

מ מגירת הגליון נמסר, כי השמאל־ לנים בלבנון הגריזו ביום א׳ בערב כי הסכימו להארכה נוספת של הפ־ סקה האש שעליה הוחלט ב־2 ב־ אפריל.

על כך נמסר בהודעה שפורסמה בתום פגישה בין נציגי השמאלנים בראשותו של המנהיג הסוציאליסטי כמאל ג׳ומבלאט. ההודעה איננה מזכירת עד איזה תאריך תהיה האר־ כת הפסקת האש בתוקפה.

...בעה נפצעו כשמטוס של ...ארקיע״ נחת נחיתת אונס

...נוסעים נפצעו, ...נוסעי והשאר קל, כאשר ...מטוס של „כנף־ארקיע״, ...אשר הבריא ב־4.30 אחר הצהריים ב־ ...בראש־פינה, נאלץ ...נחיתה אונס 200 מטר ...של הירדן, בסביבות ...נחת על הכביש ...למרכז רמת הגולן.

...היו 9 נוסעים, לרבות ה־ ...נוסעים נפצעו, ואילו הטייס ...לא נפגעו. משטרת טבריה ...למקום, עזרה לפנות את ...ופינתה את המטוס מה־ ...מכן חודשה התנועה ...הגולן.

...מים כיוון, כי המטוס ...״ייסויי״ הוא אחד משני ...חברה „כנף ארקיע״ ב־ ...מחיר 2 מיליון ל״י. המטוס ...ל.

...הוראת המטוס ממתינים ...מומחים, כלומר במערכת ...הטיסה, בן ציון דודלכון ...הטייס הראשי של „כנף ...התלם על המגבלה וכאשר ...שאינו יכול לצאת ממסגרת ...הכביש, החליט לבצע נחיתה ...הלך לרדת בצורה אישית ...השפך בקרבת בשר ...ביצע נחיתה חירום מוש־ ...שמעו ליד הכביש.

אחד משלושה פצועי המטוס, ש־ הועשו לבית החולים רמבים בחיפה, יונה יהושע, בן 26, תושב תל־אביב שוחרר אמש, ועשלה לביתו. מצבם של הפצועים האחרים מוגדר כבינוני. הפצועים הם: שמואל שטרנפלד, בן 30, תושב רמת־גן, שאושפז במחלקה הכירורגית, חיים יוסיפי בן 66, חבר קיבוץ גינוסר.

מתוך ארבעת הפצועים שהועברו לבית חולים „פוריה״ בשל תאונת המטוס, שוחררו שניים: אריה דייס, בן 45 מת״א, ופיליפ קליין, בן 43, גם כן מת״א. נשארו באישפוז: חיים בר־אילן, בן 63 מת״א, שהוא פצוע בינוני, מרדכי וייס בן 40, הפצוע קל.

אין שינוי במדיניות ישראל כלפי אונסק״ו

מאת סופרנו המדיני בירושלים

אין שינוי בעמדת ישראל בעניין אונסק״ו וישראל דורשת ביטול כל ההחלטות האנטי־ישראליות״, שהוארגון קיבל בשעתו — אמר אתמול דובר משרד החוץ.

ישראל לא הסכימה לקבל שום משלחת שתבקר את הנעשה בשטחים בענייני חינוך ובריאות. לעומת זאת הסכימה ישראל לביקורו של פרופ׳ לה פר, שביקר בעבר הידוע על החפירות ליד הכותל המערבי. דיור־ חיו היו חיוביים.

כוחות הבטחון מנעו התפרעויות בשומרון

שביתת מסחר כמעט מלאה היתה אתמול בשכם. העוצר, ש־ הוטל בשבת על הקאסבה, עדיין נמשך. כל בתי הספר היו סגורים. כוחות מוגברים של חיילי צה״ל ואנשי משמר הגבול מוצבו ב־ קאסבה והיו ערוכים אזהרה באזור מכל משרד הקצר.

גם בטול כרם חסמו מתפרעים רחובות מרכזיים בעיר על ידי צמ־ מיגי עפר. רכב משוריין של צה״ל סובב במרכז העיר והרתיע תושבים מפני התפרעויות.

בקלקיליה ניסו תלמידים להתארגן להפגנות, אך הם פוזרו. תושבים מה־ עירה עצבתא הקימו מחסום על ה־ כביש המרכזי טול־כרם—שכם, ש־ הוסר על ידי כוחות הביטחון.

כתב עתיים מציין, כי מקורות בכאונגים מעריכים, שההתפרעויות האחרונות בשומרון נעשות על ידי אספסוף מוסת. אותם מקורות סוב־ רים כי ראשי הערים החדשים בערים אלה, עדיין אינם שולטים בענייניהם ואינם מצליחים להשליט את השקט.

בשאר ערי יהודה ושומרון שרר אתמול שקט.

אש״ף: שביתה ב„שטחים״ — ב־15 במאי

כווית, 2 (צ״צ) — איסאם עבדל לאטיף, חבר הפועל של אש״ף, הו־ דיע כאן היום לעתונות כי ב־15 ב־ מאי תיערך בשטחים הכבושים שבי־ תה כללית, בדומה זו שנערכה לרגל „יום האדמה״ ב־30 במארס.

לאטיף, המסייר עתה בארצות ה־ ערביות של הכפרץ, הוסיף: „כל ה־ ארגונים בשטחים הכבושים מהכונ־ נים כבר לבטא ב־15 במאי את הה־ נגדותם לכיבוש והחלטתם הנחושה לשחרר את אדמתנו מן הכיבוש ה־ ישראלי״.

נפטרה שושנה בזק

הגב׳ שושנה בזק, אלמנתו של ר׳ בצלאל בזק ז״ל, סגן יו״ר המרכז העולמי של המזרחי והפועל המזרחי, נפטרה אתמול בירושלים בגיל 76, באופן פתאומי.

עלתה לארץ לפני 51 שנה, יחד עם בעלה וראשוני „הפועל המזרחי״ מפולין. בתו של ר׳ יצחק קרפר מטומשוב לובלסק. ליוותה את בעלה בפעילותו הציבורית ועסקה בעצמה במעשי צדקה. השאירה דור ישרים. הצטיינה בכיבוד הורים, כאשר הה־ זיקה בביתה את אביה שנים רבות.

לוויתה היום בשעה 1500 מבית הלויות בסנהדריה בירושלים.

תחזית מזג האוויר

בהיר. הלהות תרד במקצת בפנים הארץ ובהרים. הטמפרטורות: ירוש־ לים 14—28, רמת־הגולן 15—30, נה־ ריה 14—24, צפת 18—28, חיפה 16—23, טבריה 16—37, נצרה 16—28, עפולה 15—29, השומרון 14—26, תל־ אביב 17—24, לוד 15—28, יריחו 18—35, עזה 18—25, באר־שבע 14—29, אילת 22—36, מפרץ שלמה 24—34 מעלות.

ה׳ייחודיים׳ החליטו להמשיך במאבקם: יפעילו סנקציות

מאת סופרנו הכלכלי

העובדים המקבלים תוספת יהוד־ דית החליטו אתמול בכנס שנערך בתל־אביב להמשיך במאבק נגד הסכם השכר בין הממשלה וההס־ תדרות, השולל מהם את התוספת הייחודית. העובדים יפעילו סנק־ ציות ביום ג׳ של השבוע הבא. עובדי דאר הדואר יפתחו ביום א׳ הבא בשביתה כללית.

אתמול קיימו העובדים הייחודיים שביתת אזהרה של 24 שעות, שה־ קיפה את עובדי משרד התקשורת, פרט לדואר־הנדסה, המכס ומס הכנ־ סה וחלק מעובדי הביטוח הלאומי. המשרד הראשי של הביטוח הלאומי לא השתתף בשביתה.

אם יפתחו עובדי הדואר־הנדסה בשביתה כללית ישבתו שירותי ה־ רדיו והטלוויזיות. במרכז יחולו שי־ בושים המגרים בשירות הטלפונים, מאחר שהשובתים לא יתקנו טלפונים שהתקלקלו.

רוגז רב בציבור

סופרנו הכלכלי בירושלים מוסיף: שביתת העובדים הייחודיים גרמה אתמול לרוגז רב בקרב הציבור שנפ־ גע משיתוק שירותים חיוניים.

השירותים שנפגעו הם: חלוקת דואר; שירות אשנבי הדואר ובבנק הדואר; משרדי הביטוח הלאומי היו סגורים ורבים שבאו לקבל את ה־ קצבאות נאלצו לחזור כלעומת שבאו; שירותי המכס שותקו.

רבים מהנזקקים לשירותים אלה לא ידעו את הצפוי להם, וכאשר באו לקבל את השירותים עורר המצב את רוגזם. בכמה מקומות התעוררו וי־ כוחים קולניים בין הפונים לעובדים.

הממשלה תגיש הצעת חוק המעניקה תוקף מחייב להסכם השכר של עובדי המדינה

מאת סופרנו הכלכלי בירושלים

הממשלה תגיש לאישור הכנסת הצעת חוק שמטרתה להעניק תו־ קף מחייב להסכם השכר של עוב־ די המדינה בדבר ביטול התוספת של חמישה אחוזים לעובדים הלא־ ייחודיים והשלמה תוספת שכר ייחודיים במשך שנתיים.

(סוף בעמוד 2)

אושר ביטוח הצמדת הלוואה ל„מפעלי תחנות״

ועדת השרים לענייני כלכלה הח־ ליטה אתמול להסמיך את שר האוצר לאשר ביטוח הצמדה להלוואה עד לסך 300 מיליון ל״י, ש„מפעלי תח־ נות״ בע״מ (חברת בת של „אגד״) תקבל מבנק הפועלים והעביר ל־ „אגד״. שגור פרמיית ביטוח הצמ־ דה ייקבע ע״י שרי האוצר והתחבורה.

כזכור, הודיעה מזכירות „אגד״ לפני עשרה ימים על אימוץ עיקרי ההמלצות שבתזכיר „ועדת גולומב״, ועל נכונותה לפעול להגשמתו, ובכלל זה, מכירת נכסים תחבורתיים של „מפעלי תחנות״ בהיקף 200 מיליון ל״י והעמדת התמורה, כהלוואה לשירות „אגד״.

מדינת ישראל
משרד הבטחון / אגף השקום
המחלקה להנצחת החייל

יום הזכרון
לחללי צה״ל תשל״ו
4.5.1976 - ד׳ באייר

● יום שני — ג׳ באייר 3.5.1976
בשעה 20.00 — צפירה — אות לפתיחת יום הזכרון
דבר הרמטכ״ל ליום הזכרון
הורדת דגל הלאום לחצי התורן
טקס הדלקת נר זכרון־גבורה ליד הכותל המערבי על־ידי נשיא המדינה
פרק תהילים ו„קדיש״
„א״ל מלא רחמים״ (הטקס יועבר בשידור חי ע״י שידורי ישראל, גלי צה״ל והטלוויזיה)
הדלקת נר זכרון־גבורה בכל בית ישראל
בשעה 20.30 — עצרות יום הזכרון במסגרת הרשויות המקומיות
● יום שלישי — ד׳ באייר — 4.5.1976
בשעה 07.00 — העלאת נר זכרון־גבורה בבתי הקברות הצבאיים
תפילת אזכרה בבתי־הכנסת
בשעה 07.25 — דבר נציג המשפחות השכולות (שידורי ישראל)
בשעה 09.00 — אזכרה בבתי־הספר ובמוסדות החינוך
בשעה 10.00 — נשיא המדינה סוקר משמר כבוד של נגניי ירושלים ליד אנדרטת „נוכח״ מול בנייני האומה בירושלים.
בשעה 10.05 — דבר שר החינוך והתרבות לבתי־הספר ליום הזכרון (שידורי ישראל)
בשעה 11.00 — צפירת דומיה
אזכרה בבתי הקברות הצבאיים
אזכרה בבתי הקברות האזרחיים, בהם קבורים חללי צה״ל
התייחדות נוער וגדנ״עים ליד האנדרטות לזכר חללי צה״ל
בשעה 15.00 — תפילת הדיה בהר ציון
בשעה 18.50 — סיום יום הזכרון ופתיחת חגיגות יום העצמאות ע״י יו״ר הכנסת בהר הרצל

משרד הבטחון - אגף השקום
המחלקה להנצחת החי״ל

אזרחי ישראל
יום הזכרון לחללי צה״ל
הנה היום בו מתייחד עם ישראל עם יקירינו שנפלו במערכות ישראל.
ביום שני ג׳ באייר תשל״ו (3.5.1976) בשעה 20.00 בערב, ידליק כבוד נשיא המדינה מר אפרים קציר נר זכרון־גבורה ליד הכותל המערבי.
אנו קוראים בזה לכל בית ישראל להדליק בשעה זו נר זכרון־גבורה לזכר יקירינו שמסרו נפשם בגבורה על כבוד העם וקדושת הארץ במערכות ישראל.

במלאת שנה לפטירת יקירנו
ר׳ צבי בראון ז״ל
תתקיים אזכרה
היום יום שני, ג׳ אייר תשל״ו (3.5.76) בשעה 4.00 אחה״צ
בבית העלמין בפתח־תקוה.
המשפחה

לדוד וברכה גלס
עמכם אנו ביגונכם הכבד בהילקח מכם
רפי ז״ל
דוד כוכב־לב — ירושלים
יעקב פרידמן — אשדוד
רפאל צבעוני — רחובות
חיים רייכמן — ירושלים

לשכת הרבנות והמועצה הדתית יבנה
למנכ״ל משרד הדתות
מר דוד גלס ומשפחתו
משתתפים אנו בצערכם בהילקח מכם
בנכם רפאל ז״ל
המקום ינחם את המשפחה בתוך שאר אבלי ציון
ולא תוסיפו לדאבה עוד
הרב יוסף אבוחצירא — רב המקומי
יעקב חזום — יו״ר המועצה הדתית, חברים ועובדים

לברכה ודוד גלס
אתכם אנו באבלכם בהילקח מכם
בנכם היקר
רפי ז״ל
לשכת הרבנות והמועצה הדתית
דימונה

למנכ״ל משרד הדתות
ה׳ דוד גלס ורעיתו
אתכם אנו באבלכם הכבד במותו הפתאומי של בנכם
רפאל ע״ה
מנחם ציון וירושלים ינחמכם ולא תוסיפו לדאבה עוד
הנהלת תנועת האשה הדתית לאומית

הרבנות הראשית — המועצה הדתית
לתל־אביב—יפו
השתתפותנו בצערו ובאבלו הכבד של
מנכ״ל משרד הדתות
מר דוד גלס ורעיתו
על פטירת בנם היקר
רפאל ז״ל
המקום ינחמכם בתוך שאר אבלי ציון וירושלים
ולא תוסיפו לדאבה עוד
הרבנים הראשיים לת״א—יפו
היו״ר, הסגנים, חברי ההנהלה והמועצה וחבר הרבנים והעובדים

תנחומינו העמוקים
למנהל הכללי של משרד הדתות
ידידנו ומכובדנו הנעלה
מר דוד גלס ורעיתו
בהילקח מכם בדמי־ימיו בנכם היקר
רפאל ז״ל
המקום ינחם אתכם בתוך שאר אבלי ציון וירושלים,
ולא תוסיפו לדאבה עוד
נשיאות והנהלת
מפעל־התורה למען הישיבות בישראל
הלשכה־הראשית — ירושלים

המועצה הדתית / לשכת הרבנות — בת־ים
משתתפים בצערם ואבלם הכבד של
מר דוד גלס ורעיתו
מנכ״ל משרד הדתות
שנקטף מהם בנם יקירם
רפאל
בנחמת ציון וירושלים תנוחמו ולא תוסיפו לדאבה עוד
הרב פסח קוקים — רב העיר
יצחק מורק — ראש המועצה, הסגנים
חברי לשכת הרבנות והשכנות

למר דוד גלס ומשפחתו
אתכם באבלכם הכבד
בהילקח בנכם היקר
רפאל ז״ל
בנחמת ציון וירושלים תנוחמו
ארגון „גשר״

לשכת הרבנות — המועצה הדתית
אשדוד
למר דוד גלס וביתו
מנכ״ל משרד הדתות
אתכם אנו באבלכם הכבד
בהלקח בנכם רפי
תנוחמו בנחמת אבלי ציון וירושלים ולא תוסיפו עוד דאבה
רבני העיר
יו״ר המועצה הדתית, הסגנים, חברי המועצה הדתית ועובדיה

אבינו היקרה והאהובה
שושנה בזק
איננה
הלווייתה תצא היום, יום שני, ג׳ באייר תשל״ו בשעה 3.00 מבית הלוויות בסנהדריה, ירושלים.
יעקב ושרה בזק
שמואל ואסתר בזק
משה וזהבה בזק
והנכדים

אנו מודיעים בצער רב על פטירתה של
הגב׳ שושנה בזק
אלמנתו של חברנו המנוח הדגול
ר׳ בצלאל בזק ז״ל
סגן יו״ר המרכז העולמי
המרכז העולמי
של המזרחי והפועל המזרחי

באבלם של חברנו
משה איינהורן ובתו חנה
בפטירת **הרעייה והאם** ע״ה
השתתפות וניחומים
„הצפה״

במלאת שנה לפטירת בעלי, אבינו וסבנו היקר
ר׳ אהרן דוד אולשטין ז״ל
נעלה לקברו ונתייחד עם זכרו
ביום רביעי ה׳ אייר תשל״ו (5.5.76)
בבית העלמין בזכרון מאיר, בני־ברק
נפגשים ע״י השער ב־8.45 בבוקר
המשפחה

יד הרב הרצוג
איחוד מפעלים תורתיים־ספרותיים
מתאבלת מרה
על פטירתו של ידידה הנאמן והדגול האי גברא רבא ויקירא הרב הגדול בתורה ובחכמה ובמעשים, איש האשכולות
הרב ד״ר נחום דרייזין ז״ל
מגואל המכון לרפואה ויהדות וחבר הנהלת יד הרב הרצוג האנציקלופדיה התלמודית
ומביע בזה תנחומין לאלמנה הרבנית
צירל דרייזין שתחי׳
ולכל בני המשפחה הכבודה
ובירושלים ינוחמו
מכון התלמוד הישראלי השלם
האנציקלופדיה התלמודית

לדוד וברכה גלס
עטופי יגון ובאבל אנו שרויים
על הלקח מכם בנכם
ר פ י ז״ל
ללא עת
ה׳ נתן ה׳ לקח יהי שם ה׳ מבורך
בנחמת ציון וירושלים תנוחמו
הרב שלום ס. גמליאל
ומשפחתו

הרבנות הראשית — המועצה הדתית
לתל־אביב—יפו
למכובדנו
מר פינחס שינמן
סגן יו״ר הכנסת וראש המועצה הדתית
ולרעיתו הכבודה
ברכות מאליפות
לאירושי הבת היקרה צביה תחי׳
די יעלה הזיווג יפה ובורא עולם בקנין ישלים זה הבנין לתפארת, ומשוש לבבם
הרבנים הראשיים לת״א—יפו
סגני היו״ר, חברי ההנהלה והמועצה וחבר הרבנים והעובדים

ישיבת ההנהלה של ...מפלגה הדתית לאומית והסיעה בכנסת
...אי״ה ביום חמישי ו׳ אייר (6.5.76) בשעה 2.45 ...ב בדיוק באולם הישיבות של מרכז קופ״ח, רחוב ...רחוב 101 פינת רמז ת״א. — הכניסה רק למוזמנים

חברנו מודאר. ציון ורעיתו
ברכת מזל־טוב
להולדת הבת
דפוס העשור
העובדים וההנהלה

הרבנות הראשית — המועצה הדתית
לתל אביב—יפו
התקיימנה אי״ה
תפילות הודיה מרכזיות
בליל יום העצמאות
יום שלישי, בשעה 7 בערב
בבית הכנסת „אהל־מועד״ רחוב שד״ל 5
דברים:
מרן הגאון
חיים דוד הלוי שליט״א
הרב הראשי לת״א—יפו
ביום העצמאות
יום רביעי, בשעה 10 לפנה״צ
בבית הכנסת הגדול רחוב אלנבי 110
דברים:
מרן הגאון
הרב יצחק ידידיה פרנקל שליט״א
הרב הראשי לת״א—יפו
בהשתתפות:
מר שלמה להט — ראש העיריה וסגניו
מר פינחס שינמן, ח״כ — ראש המועצה הדתית וסגניו
רבני העיר, אדמו״רים ואישי ציבור
הצבור מוזמן להשתתף

ביום שני, ג׳ באייר, ליל יום הזכרון לחללי צה״ל, בשעה 7.00 בערב, תתקיים בבית הכנסת הגדול, רחוב אלנבי 110,
תפילת אזכרה לחללי צה״ל וקוממיות ישראל
בהשתתפות כבוד הרבנים הראשיים לת״א—יפו שליט״א
בליל יום הזכרון והעצמאות, ידליקו נרות נשמה בכל בתי הכנסת ויאמרו פרקי תהילים: ט׳, פ״ג וקמ״ד ותפילת אזכרה לזכר גבורי הקוממיות.

هكذا في الاصل

של המצפה

מי שולט במדינה?

שביתת המחאה שקיימו אתמול העובדים המכונים „יחודיים" גרמה שיבושים חמורים למשק ולכלכלת המדינה, נוסף על הסבל הרב שנגרם לציבור האזרחים הנזקקים לשירותי דואר, מכס, ביטוח לאומי וכו׳.

שביתה זו לא באה במפתיע. העובדים היחודיים הכריזו עליה בעוד מועד. היתה איפוא שהות מספקת בידי הממשלה למנוע שביתה זו. אם כל זאת לא מנעו אותה, מתקבל הרושם שאנו חיים במצב של „כל הישר בעיניו יעשה".

האמנם אין ממשלה בישראל? — שאלה זו מופנית כלפי ממשלת ישראל בבואו התוקף והמשמעות שלה.

אם עלינו להתייחס ברצינות להודעות הממשלתיות, האומרות כי בדעת הממשלה לבצע את הסכמי השכר ככתבם וכלשונם, קשה להבין את המדיניות של „יד רכה" כלפי השובתים המשבשים סדרי החיים במדינה.

מי שבדעתו להיאבק „עד הסוף", על קיום החלטות הממשלה, בדין שיוכיח, כי אכן יש ביסוד להצהרותיו-התלהסותיו. לצערנו הרב, הממשלה בנסיונה מיישום מסקנות „ועדת ברקאי". לפי ניסוחן המקורי, פתחה פתח לאנרכיה ביחסי עבודה ועובדים בשירות המדינה. הפשרה לא זו בלבד שלא הביאה עמה יציבות, אלא להיפך, הרחיבה את מעגלי ההידרדרות. לא רק שהעובדים ה„יחודיים" אינם מרוצים, אלא גם כלל ציבור העובדים ה„לא יחודיים" בתנגד בתוקף לפשרה ולהסכם כאחד.

שביתת המחאה של ה„יחודיים" כיום אתמול הינה חוליה בשרשרת השביתות, אשר מאחורינו ואשר לפנינו. בשבוע שעבר קיימו העובדים ה„לא יחודיים" שביתות האטה ומחאה. אתמול שבתו ה„יחודיים". לקראת סוף השבוע, כיום חמישי הקרוב, בדעת ה„לא יחודיים" להחריף את הסנקציות. וכך יורדים מיליוני ל"י לטמיון ולא נראה באופק כי ייעצור בעד ההידרדרות הזאת.

בויכוחים הציבוריים בענייני פנים יש מעלים את השאלה: האם הממשלה כסובלת לשלוט, או לא? אלה המצביעים על חולשתה מציינים את פרשת ההתנחלות היהודית בקדום כסימן חולשה של הממשלה. הם אף טוענים שזהו הנושא המרכזי אשר חייב להעסיק את הממשלה בימים אלה.

האמנם? דומה שהתוהו ובוהו המשתלט על המדינה עקב השביתות הפרועות ושלוחות הרסן המורות מאה כונים מהבעיה החלוצי של המתנחלים היהודיים בקדום שהוא כקוץ בעיניהם של השמאלנים.

אם יש לקבוע דרגות של קדימות, הרי לא קדום מסכן את סדרי המימשל התקינים במדינת ישראל, אלא השביתות לסוגיהן ובמרכזן — השביתות בשירות המדינה, אשר מוכיחות לעין כל, כי בימים אלה כל הישר בעיניו יעשה.

אם בדעת ראש הממשלה לתקן את הדימוי של ממשלתו, המוגדרת כ„ממשלה חלשה", בדין שיתן תחילה את הדעת על השביתות, במקום להיכנע לתביעות השמאל לפרק את מחנה המתנחלים בקדום. הדיון על קדום, אם ייערך באווירה כזו, לא רק שלא יצביע על „ממשלה חזקה", אלא יפגין פעם נוספת את חולשתה — כניעתה ללחצים שמאלניים.

אנו רוצים לקוות שממשלת רבין תוכיח כוחה כממשלה מושלת. כבחנה בהבטחת שירותים חיוניים לאזרחי המדינה ולא בפינוי כמה עשרות מתנחלים מקדום.

איטליה על פרשת דרכים

המשבר הממשלתי שפרץ באיטליה שבעקבותיו נאלץ הנשיא לפזר את הפארלמנט ולהכריז על בחירות חדשות הוא בין הקשים ביותר שהיא ידעה מאז תום מלחמת העולם השניה. המשבר הוא תוצאה של חוסר יציבות במימשל עם עליית כוחה של המפלגה הקומוניסטית הדורשת לעצמה מקום מרכזי במימשל.

הבחירות נערכות עתה, על רקע סירובה של המפלגה הסוציאליסטית לכונן שותפות עם הקומוניסטים. אולם השאלה היא, האם יש בכוחן של הבחירות לשנות את המצב ולהימנע מפניה שמאלה?

לפי כל התחזיות, לא זו בלבד שאין בכוחם של הסוציאליסטים לעצור את מצב בבחירות, אלא אף צפויה עליה נוספת למפלגה הקומוניסטית. כך, שאין להוציא מכלל אפשרות שהרוב הסירוב של הסוציאליסטים לשתף פעולה עם הקומוניסטים, ייאלצו לעשות זאת, אחרי הבחירות.

המעניין הוא, שדעת הקהל באיטליה אינה נבעת מאפשרות של שיתוף פעולה עם הקומוניסטים, לרבות שיתופם בממשלה. להיפך, פה ושם מופיעים „בליצי יושר" הטוענים, כי אין זה אסון שהקומוניסטים יתחברו בממשלה. לדעתם, יש להבדיל בין קומוניסטים לבין קומוניסטים איטלקים, אשר ידעו לשמור במשך כל השנים, על קו עצמאי וכיו"ב.

בלא להיכנס לבירור השאלה, מה טיבם של הקומוניסטים האיטלקים, עצם העובדה שאיטליה — אחת מהחברות המרכזיות בברית נאט"ו ניצבת עתה על פרשת דרכים מדינית והיא עלולה לפנות שמאלה, תוך הושטת יד לקומוניסטים, יש בה כדי לאותת לעולם החופשי.

מאז 1947, לא שותפו הקומוניסטים בממשלת איטליה. מאז הניתוק בין הסוציאליסטים לקומוניסטים, היא אף הפכה לאחת המדינות החשובות בברית נאט"ו, במסגרת המאמצים של העולם החופשי לבלום את ההתפשטות הקומוניסטית באירופה. כיום בגבור כוחות השמאל הקיצוני באיטליה, יש לבחון את ההשלכות מבחינה כלל עולמית ולא רק איטלקית. כי שיתוף הקומוניסטים בממשלת איטליה עלול להביא עמו להינתקותה של רומא מברית ההגנה של ארצות המערב. לא זו בלבד, אלא זה עלול להיות מקור עידוד להיווק הקומוניסטים בארצות אחרות של אירופה.

יוצא איפוא שבה שבהתהולל כיום באיטליה אינו מצטמצם לגבי מדינה זו בלבד, זהו חלק מהתסיסה השמאלנית באירופה אחרי איטליה עלול לבוא שינוי בצרפת. ואין להתעלם מהתמורות המתחוללות בספרד ובפורטוגל וכן בהשינויים שחלו ביוון ואשר עלולים להתחולל ביוגוסלוויה, אחרי שטיטו היש"ש יילך בדרך כל אדם.

המשבר הממשלתי באיטליה הוא איפוא, חלק ממשבר כולל הפוקד את אירופה המערבית. למעשה לא רק איטליה, אלא אירופה כולה — אירופה החופשית — ניצבת על פרשת דרכים כשסכנת השתלטותו של השמאל הקיצוני מרחפת עליה.

גשר של תורה לתפוצות הגולה

בימים אלה נתבשרנו על פתיחת „מוסד גרוס" בירושלים, אשר עתיד לשמש גשר של תורה בין מדינת ישראל להפוצות הגולה. מוסד זה, שעל פי הסכם שנחתם בין המחלקה לחינוך ולתרבות תורניים של הסוכנות היהודית ו"ישיבה־אוניברסיטה" ע"ש ר' יצחק־אלחנן בניו־יורק, עיקרו להקים דור של מחנכים ותלמידי חכמים, אשר יידעו לגשר בין מדינת היהודים לבין יהודי התפוצות ובדרך זו אף להעמיק את השותפות והשפעת הגוולין ביניהם.

לפי התכנון, ילמדו במרכז ללימודי היהדות תלמידים בתקופים כ"ישיבה־אוניברסיטה", לפי תכנית ביהדות שתוכן בבבלים על פי הנחיותיו של הגאון רבי יוסף דב סולוביצ'יק. כשהמדובר הוא בתלמידי חכמים המתעתדים לכהן פאר כרבנים בקהילות ישראל בגולה.

ציתוף זה בין "ישיבה־אוניברסיטה" לבין המוסד התורני בישראל עיקרו להביא להגברת השפעת הגוולין בין תורת ארץ ישראל לבין קהילות ישראל בחו"ל.

על פי התכנון, יקיים המוסד גם תכניות לימודיות ביהדות, במסגרת סמינרים, לבוגרי "ישיבה־אוניברסיטה" בארץ ובחו"ל, כשמדי פעם בפעם הם יעלו לירושלים בירת הנצח של עם ישראל, כדי ללמוד תורה.

אמנם, בית המדרש ללימודי היהדות שליד המחלקה לחינוך ותרבות תורניים קיים כאן מאז 1969, בכל זאת יש לראות בהסכם זה שהושג הודות לנדיבות ליבם של ר' יוסף גרוס ורעייתו, כשותפי העסקנים והנדבנים היהודיים בארצות הברית, לרבות ההסכם להעמקת שיתוף הפעולה עם "ישיבה־אוניברסיטה" בניו־יורק, משום מפנה רציני ביותר, אשר עיקרו להביא עמו תנופה חדשה במערכות החינוך היהודי והתורני בארץ ובתפוצות הגולה.

לפנינו ציון דרך חשוב בעבודת המחלקה לחינוך ותרבות תורניים של הסוכנות היהודית. הוא גם מביא עמו בשורה טובה „החיזוק הקשרים הרוחניים בין מדינת ישראל לבין יהדות התפוצות" — כהגדרתו של ראש המחלקה.

בימים אלה, כאשר מורגשת התרופפות בקשרים בין ישראל לקהילות ישראל בגולה, יש הציבור ביוזמת להקמת המפעל הבינוי לסוכנות היהודית וההנהלה הציונית לבוסד התורני המרכזי בגולה — ישיבת רבי יצחק־אלחנן, שבין האישים העומדים באחוריה, הגאון רבי יוסף דב סולוביצ'יק.

ברכה ליוזמים, למתכננים ולמבצעים, אשר כל אחד כדרכו, תרם את חלקו להגשמת דברי החזון של נביאי ישראל: — „כי מציון תצא תורה ודבר ה' מירושלים". כולם יעמדו על הברכה.

נערך כנס ארצי של מרצות

כנס ארצי של מרצות ומסבירות נערך אתמול בבית התנועה בת"א לקביעת דרכי ההסברה בכתב ובע"פ — לקראת הבחירות הקרובות להסתדרות הפועל המזרחי. הכנס נפתח ונוהל ע"י מרים אליאש, יו"ר מזכירות רשימת האדה"ל בהסתדרות המפד"ל.

על הנושא התערבות פעילה בתנועה הרצתה מרכזת התנועה סובה סנהדראי. דברי הרבנית בפה נרה, ח' ההנהלה הארצית ורעייתו הרב הראשי, וברכותיה הלבבית להופעת רשימת החברות התקבלו בסיפוק רב. „אנו מהפללות להצלחה מרובה יבר תקווה כי יעלה בידינו להביא לשיתוף הסיעתי", אמרה הרבנית גורן.

נגד משטר הסיעות

בדיון שנערך בעקבות הדברים, באו לידי ביטוי, התמרמרות חברות התנועה, נגד משטר הסיעות שכתוצאה ממנו הורחקו הרבנה אנשי רוח ומעשה, תלמידי חכמים, והחוקי התנועה והירה. רשימת האדה"ל שואפת לשינוי המשטר הסיעתי בתנועה. המתווכחות הדגישו כי אנו חייבות להבליט את החיובי שבפעולות התנועה, מבלי לפגוע בסיעות.

בדיון השתתפו החברות רחל דובדבני (ירושלים), לאה הירוש (ת"א), מרים יקיר „הי"א", יהודית פולק (ר"ג), חיה זיידנפלד (פרדס־חנה), חנה מלמד (ת"א), הוה שילה (בת־ים), פנינה נמיר (חכד), הניה רוזנבלום (ת"א), הרבנית הוה באריי (ב"ב), לאה עדיני, חנה אבנרי, שרה מלצר (ת"א), בלומה סגל (חיפה), אסתר זעקנין (בית־שאן), צפורה פרוכטר (עכו), הודה לייש (בת־ים).

ריגן הנחיל תבוסה מוחצת לפורד בבחירות המוקדמות בטקסאס

דאלאס 2 (עיר המביא) — רונאלד ריגן חזר וכבש לעצמו ברום ריאלי במירוץ אל מועמדות המפלגה הרפובליקנית לנשיאות ארצות הברית, כאשר הנחיל כיום א׳ תבוסה מוחצת ומשפילה לנשיא פורד בבחירות המוקדמות של הרפובליקנים במדינת טקסאס.

בבחירות המוקדמות של הדמוקראטים באותה מדינה זכה המועמד ג׳ימי קארטר בנצחון ברור נוסף, ולפי כל הסימנים הוא נמצא בדיוק שאינו ניתן עוד לבליכה לקראת קבלת המינוי של מפלגתו.

לאחר קבלת התוצאות סופיות כמעט בכל תחנה הקלפי מהברר, כי הנשיא פורד הפסיד במירוץ לגבי כל 96 הצירים שישלחו ממדינת טקסאס לועידה המפלגה הארצית של הרפובליקנים, שתיערך בקיץ. פירוש הדבר, שכל 96 צירי מדינת טקסס יהיו תומכיו של מר ריגן.

בכך זכה מר ריגן בנצחון שהיה דרוש לו כדי לבסס מחדש את מועמדותו, אשר ההלה להתערער בשבועות האחרונים.

נצחונו במדינת טקסאס הוא הנצחון השני בלבד שנפל בחלקו של ריגן מבין כל 10 הבחירות המוקדמות שנערכו עד כה. אולם עם זכייתו בכל 96 הצירים של מדינת טקסאס יש לו עתה 232 צירים התומכים בו — רק 28 פחות משיש לנשיא פורד. יש לצפות כי מר ריגן יזכה בעוד כמה וכמה צירים בבחירות המוקדמות הבאות שייערכו בימים הקרובים.

נצחונו המוחץ של ריגן בעל הנטיות הימניות מוכיח, כי מעמדו של הנשיא פורד אינו מובטח כל עיקר באיזורים בעלי נטיות שמרניות. הניצחם של השמרנים נחשבה מאז ומתמיד כצורך חיוני להשגת ההדרות המפלגה.

משקיפים אמריקאים, כי בעקבות תוצאות בטקסאס צפוי עתה לנשיא פורד מאבק חריף הרבה יותר בועידת הארצית, כאשר העיבול להפרעה מהיה שאלת הבחירה הרפובליקנית. עם זאת אמר כיום א׳ הסנטור בריגולדווטר, כי שהיה מועמד הרפובליקנים ב־1964, כי עדנו מאמין שמר פורד יזכה במועמדות המפלגה לכרות הכל.

שניים בראשי תומכיה של ישראל נעדרים מן המירוץ לנשיאות

עם פרישתו של הסנטור הנרי ג׳קסון מן הבחירות המוקדמות לנשיאות ארה"ב והודעתו של הסנטור יוברט האמפרי על סירובו להצטרף למירוץ הבחירות — נעלמו לפעמה מן המועמדות לנשיאות שניים מתוכה הבולטים ביותר של ישראל בנאט האמריקאני.

נבון, אכנם, כי כל תרימר האישים שהציגו את מועמדותם בבחירות המוקדמות נבנים עם תומכי ישראל. הם תומכים גם בשאיפותיהם של יהודי בריה"מ המבקשים לצאת. אך זה זאת אין כל ספק, כי הסנטור הנרי ג׳קסון הב"ע את העמדה הזו בצורה הקיפה וגלויה יותר מכולם. גם יוברט האמפרי נבנה מזה שנים עם תומכיה התקיפים של ישראל.

אף על פי שנטשו את המירוץ לנשיאות, הרי אין ספק שגם האמפרי וגם ג׳קסון יהיו בעלי השפעה חזקה בקביעת המצע של המפלגה הדמוקרטית. אשר ינוסח בועידת המפלגה בניו יורק בחודש יולי. יש לצפות כי עתה ירכזו שניהם את כאמציהם להבטחה בהירוב בהודע לסנאט.

היום ייקבע מועד הבחירות באיטליה

רומא, 2 (יופי"ע) — ממשלת המעבר האיטלקית שבראשה אלדו מורו התכנס מחר (היום) כדי לקבוע מועד לבחירות לפרלמנט, העלולות להעלות את המפלגה הקומוניסטית לשלטון במסגרת קואליציה ממשלתית, לראשונה מאז 1947.

פוליטיקאים אמרו כי כמעט ודאי שיום א׳ 20 ביוני, ייבחר כמועד לבחירות.

ממשלת המיעוט הנוצרית־דמוקרטית של מורו בן הי"ן התפטרה בליל שבת, והנשיא ליאונה פיזר אתמול את הפרלמנט. ליאונה ביקש ממורו וממשלתו, להמשיך ולכהן כממשלה בעבר עד אשר תוקם הממשלה האיטלקית ה־39 ב־33 השנים האחרונות.

הנשיא פורד הזהיר לאחרונה מספר פעמים, כי השתתפות קומוניסטית בממשלה האליץ את ארה"ב לשקול מחדש את קשריה עם איטליה, כדי נה־מיפתה בברית נאט"ו, וביחוד בארגן הים התיכון.

פוליטיקאים גורסים, כי לקומוניסטים אין כל סיכוי לזכות ברוב בפרלמנט, וכי לכל היותר יוכלו לקוות להשתתף בקואליציה כמשלה.

הממשלה החליטה על כינון רשות לאומית לאנרגיה

מאת סופרנו הכלכלי בירושלים

הממשלה ההחיטה אתמול על כינון רשות לאומית לאנרגיה. הוחלט להסמיך את שר המסחר והתעשיה בתאום עם שר האוצר והמשפטים, להכין את הצעת החוק בדבר הקמת הרשות.

ההצעה המתגבשת היא ששר המסחר והתעשיה יעמוד בראש הרשות, אך עדיין לא הוחלט על כך סופית.

הטיפול בנושא האנרגיה מפוצל כיום בין מספר גופים, כאשר חלק גדול מהתפקידים הוא בידי האוצר. את התפקידים הללו באוצר מרכז יועץ שר האוצר לענייני דלק, ד"ר צבי דינשטיין. בחוגים כלכליים בירושלים בעריכים כי אם אמנם תופעל הרשות ההיפה בפיפיה לשר המסחר והתעשיה, יפוטר ד"ר דינשטיין מתפקיו אישיות ויפרוש מתפקידו. בשלב זה אין כל החלטה על כך. על פי ההצעה שהתגבשה תרכז הרשות לאנרגיה את הנושאים הבאים:

גיבוש תפקידי הרשות נעשה על פי המלצת ועדה מיוחדת שמונתה ע"י ראש הממשלה עוד בדצמבר 1974 לשם הכנת הצעה בדבר כינונה של רשות לאומית לאנרגיה.

ידונו בהתאמת מערך הייצור בארץ לדרישות האירופיות

מאת סופרנו הכלכלי בירושלים

התאמת מערך הייצור בארץ לדרישות האירופית והשוק „הרמוניזציה" בין שני המשקים יידונו בשיחות שיתקיימו השבוע בירושלים עם השר האחראי בשוק האירופי בנושאי סחר פנים, בין א. גונדליק.

בפני השר האורח יעלו שורה של הצעות ישראליות שגובשו ע"י הועדה העליונה להתאמת המשק להסכם עם „השוק". הצעות אלה כוללות יצירה מסגרות ארגוניות לשיתוף פעולה בעסקיהו וכן יצירתה לפעולה בתאגיה בתחום ההקינה, בירות, בשקולים, מסגרים, מגמת בתחבורה וכו׳.

כמו"כ ביקר השר והתחבורה, ד"ר מ. בנדלבים, ...

הגיעה יורשת העצר ההולנדית

יורשת העצר ההולנדית הנסיכה ביאטריקס, ובעלה הנסיך קלאוס, הגיעו אמש לישראל, בבקום מיוחד של בית המלוכה ההולנדית. לביקור בן ארבעה ימים, שבמהלכו יפגשו עם נשיא המדינה, ראש הממשלה, שר החוץ וגב׳ גולדה מאיר.

הביקור בא על פי הזמנתה של אוניברסיטת תל־אביב, כדי לחנך את הקימה הרביעית בבנין הפאקולטה לרפואה. הנסיכה, שבתמיכת משפחתה נבנה הבנין, תכיר את הר"ל בכניסה לקומה, בטקס שייערך ביום ה׳.

100 אלף הפגינו בניו יורק למען יהודי בריה"מ

ניו יורק 2 (עסס"א) — לכמעלה ממאה אלף איש ערכו ביום א׳ מצעד המוני בשדרה החמישית בניו־יורק, כדי להביע את תביעתם בדרישה שה יהודי בריה"מ יינתן להם לעלות לישראל.

אלפי אנשים נוספים הצטרפו במצדי הכביש, ברחוב בה עד רחוב 47, שם פני המצעדים בזירת ההפגנה לעצרה הכיבית בכיכר דאג האמרשלד, ליד בנין האו"ם.

היאחזות קטיף תיקרא ע"ש השר מ. חזני ז"ל

היאחזות קטיף שברצועת עזה תיקרא על שמו של השר המנוח מיכאל חזני ז"ל. בקרוב יעלה לשטח גרעין המורכב מבני מושבים. בטכס האזרוח יוסב השם לכפר חזני. על כך החליט בישיבה האחרונה של מזכירות איגוד המושבים.

ועדה השמות הממשלתית טרם נתנה הסכמתה לשם החדש המוצע ע"י איגוד המושבים. אך הכוונה היא להנציח את זכרו של הזני, ע"י קריאות הנקודה על שמו.

היום כנס מיוחד של הכנסת

מאת סופרנו בכנסת

הכנסת מתכנסת היום ב־10 לפנה"צ, לכנס מיוחד עפ"י דרישת של 30 הכ"מ בסיעת „הליכוד".

בכנס זה יידונו שני נושאים שהוגדרו כדחופים:

א) התכנית לקצץ בתכניות הלימודים (בעיקר במקצוע ההיסטוריה ישראלית) בחטיבת הביניים.

ב) השיבושים החמורים בשירותים הציבוריים בשביתות והסנקציות, הן של מקבלי תוספת „ייחודית" והן של הללו שלא קיבלוה.

שיחות כלכליות ומסחריות בין מצרים, הודו ויוגוסלביה

קאהיר, 2 (צ"ע) — שיחות כלכליות מסחריות נפתחו ביום א׳ בדרג של שרים בין מצרים, יוגוסלביה והודו — שלוש מן המדינות המייסדות של גוש הארצות הבלתי מזדהות.

נפתח חידון התנ"ך העולמי לנוער

חידון התנ"ך העולמי ה־13 לנוער יהודי, נפתח אמש בכפר המכבייה ברמת גן, בהשתתפות יו"ר הכנסת, י. ישעיהו, שהעניק את חסותו לצעיר זה. בחידון העולמי השתתפו 38 נערים ונערות מתוך 14 ארצות, ביניהם 3 ישראלים.

במרב הנקודות וכן שלושת הישראלים אביהם כנבבאים, שמעון לפיד יואב שפירא. בנערי הי"ל זכו אחד מארה"ב, אחד מאנגליה, אחד מאיראן ואחד מאוסטרליה. המשתתפים בחידון יוכבו בהעלידיה שהצטברו לזכיהם האשר יובאו בחשבון בשלב הסופי של החידון, שייערך ביום העצמאות בירושלים.

מרכז פא"י בחבֵי בוועד פועל

מרכז פא"י התכנס אתמול לבחירת 46 חברי הועד־הפועל והצעת חברי מיאות המרכז. ועד־הפועל יקבע במושבו הבא את חלוקת התפקידים.

במרכז פרצה סערה על רקע תביעת הצעירים לשיתוף אנשיהם בבוסדות המרכזים, אך הבחירה היתה מוסכמת מראש ולא היו הפתעות.

בשיחה הוליכה שנתקבלו אתמול במרכז נוכחה נבגה „ביצית" בין השאר בתקיפות תחילה נגד פירוק קרב ובעד ההנהלה בניהודה ר׳ לבקין.

הממשלה תגיש

(ס"ר בעבוד ראשון)

מפית היו"ר הבצע היא להסיר ספקות בדעתם לגבי הלשון ההוקי של ההסכם. היועץ המשפטי לממשלה, פרופ׳ א. ברק, הביע דעתו, שההסכם עמיד במבחן של בית הדין כעקרו, אך כדי להסיר כל ספק, הביע לתת לו תוקף של חוק מאושר ע"י הכנסת.

החוק הוא לבית משפט יכול לקבל צעה העיבורים היהודיים נגד ביטול הדו־צדדי של השכר שנקבע בהסכם.

הממשלה החליטה לבקש כינוס מיוחד של הכנסת לצורך אישור החוק, הדן כיום לדיון מחדש בקריאה ראשונה שניה ושלישית באותו יום.

שר האוצר י. רבינוביץ, סקר אתמול בממשלה את ההתפתחויות בקשר ליישום מסקנות „ועדת ברקאי" והסכם השכר שנחתם. ראש הממשלה י. רבין, סיפר כי בפגישה עם הרעובדים הלא־יחודיים הודיע על עמדת הממשלה לבצע את ההסכם שנחתם עם ההסתדרות והעובדים.

לחברנו

מר פנחס שיינמן ומשפחתו

סגן יו"ר הכנסת וראש המועצה הדתית לת"א־יפו

ברכות נאמנות

לאירושי בתכם היקרה

צביה תחי׳ עב"ג הרב יוסף י. אפרתי נ"י

תזכו לרוב נחת

מועצת התנועה המפד"ל

הפוהמ"ז בת"א

א. פישלר — המזכיר

ביהכנ"ס המרכזי שד׳ סמאטס 22, תל־אביב

למכובדנו

מר פנחס שיינמן וב"ב

ראש המועצה הדתית לתל־אביב־יפו

מזל טוב

לאירושי בתם צביה תחי׳

עב"ג

הרב יוסף י. אפרתי נ"י

שמחה והדוה תהיינה מעונכם ורווית נחת בנעימים מבניכם תהי מנת חלקכם

ההנהלה ומתפללי בית־הכנסת

הנהלת קופת גמ"ח שעיי ביהכנ"ס | ועד מיקירי הנוער שעיי ביהכנ"ס

משרד הדתות - איזור חיפה והצפון

המחלקה לחווי דתי משרד הדתות ירושלים

תפילות הודיה ותגיגות יום העצמאות יתקיימו ביום ג׳ ערב חג העצמאות:

בישובי הגליל המערבי

מושב שומרה	הרב האזורי מכזיף ועקנין
שתולה	הרב האזורי מכזיף ועקנין
זרעית	השו"ב שהם בניש
עין יעקב	השו"ב ה. ר. עזרא אליהו
חורן	השו"ב שמעון גבאי
פקיעין החדשה	ר׳ שמעון אדפר
צוריאל	השו"ב ה. ר. עזריה אברג'יל

בישובי הגליל העליון והתחתון:

כפר יובל	מר מרדכי אריה
דישון ורכת נפתלי	הרב נסים אהרון
נוה עובד וכפר עבודה פוריה א׳	הרב יוסף בן־פורת (עמר)

בישובי מרום הגליל:

ספסופה	השו"ב ר׳ יעקב אבוטבול
דובב	השו"ב ר׳ אהרון ועקנין
אביבים	השו"ב ה. ר. מסעוד מנחם
דלתון	הרב ההמוב לוי
כרם בן זמרה	השו"ב ר׳ שלמה ממן
חזון	הרב ברוך אזהרה

מכון הרי פישל לדרישת התלמוד ומשפט התורה ירושלים

עצרת זכרון וגילוי מצבה

לאחר מלאות שלושים לפטירתו של האי גברא רבא ויקירא, איש האשכולות, שייף קייל רשייף נפיק ועסיק באורייתא הדירא, צנא מלא ספרא ולא החזיק טיבותא לנפשיה, הארי שבחבורה — הרב הגאון

מוה"ר אליהו יצחק פריסמן זצ"ל

זקן חברי המכון וחבר מערכת הלכה פסוקה

תתקיים היום, יום שני, ג׳ אייר תשל"ו, בשעה 11.30 לפנה"צ בבית־הכנסת של המכון

רחוב הבוכרים 14, פינת רחוב פישל 7 — ירושלים

עצרת זכרון

בהשתתפות:

הרב הגאון מוה"ר שאר־ישוב כהן שליט"א — הרב הראשי לחיפה וראש המכון והמורשה

הרב הגאון מוה"ר יוסף כהן שליט"א — רב בוהכנ"ס של המכון ורב כרם־אברהם והסביבה וחבר ביה"ד הרבני האזורי בירושלים

הרב הגאון מוה"ר יהודה גרשוני שליט"א — ראש ישיבת ארץ־ישראל (ניו־יורק—ירושלים)

הרב הגאון מוה"ר משה צבי נריה שליט"א — ראש ישיבות בני־עקיבא

לפני האזכרה, בשעה 10 לפנה"צ, יוצאים מהמכון אל קברו אשר על הר הזיתים לגילוי המצבה. תחבורה מסודרת במקום

— כל מוקירי זכרו מוזמנים להשתתף —

הרבנות הראשית — המועצה הדתית

חיפה

למכובדנו מר דוד גלס וביתו

מנכ"ל משרד הדתות

אתכם באבלכם הכבד בהילקח מכם בנכם היקר

רפי ז"ל

המקום ינחמכם בתוך שאר אבלי ציון וירושלים ולא תוסיפו לדאבה עוד

הרבנים הראשיים: הרב שאר ישוב כהן, הרב א. בקשי דורון | י. לבנון — ראש המועצה הדתית, עובדי המועצה הדתית

מועצת בתי העלמין היהודיים בירושלים

אבלנו הכוכים ומזועזעים על פטירתו הפתאומית של הנער

רפאל ז"ל

בנם של

ברכה ודוד גלס

המקום ינחמכם בתוך שאר אבלי ציון וירושלים ולא תוסיפו לדאבה עוד.

משה גבירצמן — יו"ר המועצה | עמרם ירוש — מנהל המועצה

לחבר דוק גלס ורעייתו

עמכם ביגונכם הכבד בהילקח מכם בנכם

רפאל ז"ל

בבנין ירושלים תנוחמו

התנועה להתחדשות דתית לאומית

משתתפים אנו בצערם הרב של

ר׳ משה איינהורן וביתו

על פטירת האשה האם

מרת צפורה ע"ה

בנחמת ירושלים ינוחמו

דפוס העשור

ההנהלה והעובדים

לחברנו ר׳ משה אינהורן ובתו חנה

השתתפותנו הכנה בצערכם בפטירת הרעיה והאם

מרת צפורה ע"ה

חיה ואברהם קורצוויל

ציונה ומרדכי דרגן

ארומור

צפוי דלתות וקירות

לימונטה

ספס חדיש נגד כתמים.

סדרי התחבורה בערב יום העצמאות וביום העצמאות תשל"ו

בערב יום העצמאות: יסיימו על פי לוח הזמנים כבשאר ימי השבוע הקוים הבאים: 3 6 12 13 14 15 19 23 26 27 28 29 32 33 40/42 41 62 64 34 52 53 56 57 65 70 71 87.

עד 02.00 יפעלו הקווים 18, 66 לפי הצורך.

הקו 10 — יסיים שרותו בשעה 19.00.

עד לשעה 24.30 יפעלו הקווים הבאים: 1 4 5 11 16 17 20 22 24 25 30 31 35 36/7 44 46 51 54 55 59 60 61 63 66 67 68/9.

הקווים 45 — 50 יפסיקו שרותם בשעה 16.00.

קו 49 — אוטובוס אחרון מהאוניברסיטה שעה 17.15. בפתח־תקוה 16.30. הקווים בפתח־תקוה פועלים עד הצות.

הערה: במסלולי הנסיעה לפי הסדרי ההנועה.

ביום העצמאות יפעלו מהשעה 06.00 הקווים הבאים. 5 16 18 23 24 36 46 51 54 60 67 68 70 72 77 27.

כל יתר הקווים מתחילים שרותם בשעה 07.30.

בהשעה 09.00 יפעל קו מיוחד 47 מהתחנה המרכזית (אחרי קו 4) לגבי התערוכה. מבוטלים ליום זה הקווים: 3 6 8 36 א׳ 45 49 50 71 תל הצומר.

במוצאי יום העצמאות יסתיימו השרותים בין השעות 24.30 — 24.45 הקווים הבאים: 1 4 5 10 11 14 16 17 18 20/22 24 25 30 31 35 36 44 46 51 55 54 57 60 61 66 67 68/9.

בשעה 24.00 יסתיימו השרותים בקווים: 13 15 23 26 32 33 53 59 72 73 75 76 77 80 88.

כבשאר ימי השבוע יסיימו הקווים: 12/19 27 28 34 40/42 41 52 56 62 64 65 70 71 תל הצומר, 71 פתח־תקוה, 78 87.

בברכת חג שמח

הנהלת „דן"

הנשיא קציר לא יבקר בצרפת

לאפר שדסטון סירב לקיים את כללי הטקס המקובלים

מאת סופרנו המדיני בירושלים

נשיא צרפת, ואלרי ז׳יסקר דסטאן, סירב לקיים את כללי הטקס המקובלים כאשר נשיא מדינה מבקר בארץ זרה, ולכן לא יבקר נשיא המדינה, פרופ׳ אפרים קציר, בצרפת במסגרת השתתפותו בשני סימפוזיונים מדעיים בבלגיה, אחד בבריטניה והשני בצרפת.

שר החוץ, יגאל אלון, המליץ לפני הנשיא לא לבקר בצרפת בנסיבות שנוצרו והנשיא קיבל את ההמלצה. בבריטניה יתקבל הנשיא על ידי המלכה בארוחת ערב חגיגית.

במשרד החוץ הצרפתי „אינם יודעים" על ביקור קציר

פאריס, 2 (צ"ע) — הידיעה על ביטול ביקורו של הנשיא עוררה הפתעה מסויימת בבירת צרפת.

חוגים מוסמכים צרפתיים הסתפקו לומר, כי לו היה בא, היה נשיא ישראל מתקבל בצרפת „בצורה נורמלית, בהתאם לפרוטוקול ולכבוד הראוי לו".

החוגים הוסיפו בהקשר זה, כי כללי הטקס אינם מחייבים כלל, כאשר מדובר בביקור פרטי של ראש מדינה, כי יתקבל לסעודה ע"י נשיא צרפת. עם זאת, לו היה מבקש זאת, היה מתקבל לראיון אצל הנשיא. על כל פנים היה מתקבל ע"י אישים מוסמכים בביתן האישים החשובים בנמל התעופה.

שר הדתות מתח ביקורת על אי־מינוי דיפלומטים דתיים

מאת סופרנו המדיני בירושלים

בדיון שנערך אתמול בממשלה על מינוי דיפלומטים ישראליים לפי המלצת משרד החוץ, מתח שר הדתות, ד"ר יצחק רפאל, ביקורת על שר החוץ, שאין דיפלומטים דתיים כיום בשורות משרד החוץ. הדיפלומט הדתי האחרון, ד"ר מאיר כחם, שהיה שגריר באורוגואי, סיים את תפקידו לפני שנתיים, ומאז לא נתמנה שום דיפלומט דתי במקומו, למרות שהיתה מסורת של מינוי דיפלומט דתי אחד לפחות על ידי משרד החוץ. שר הדתות צ"ין, כי הפקידות הבכירה במשרד החוץ „נקיה" מפקידים דתיים, וזו תופעה בלתי מתקבלת על הדעת, שהציבור הדתי לא יהיה מיוצג בשירות הדיפלומטי.

● ראש עיריית עזה, ראשד א־שאווה, חזר והזהיר אמש בתשובה לשאלת כתב עתיי"ם ברצועה, שלא הוגשה כל התפטרות מצידו או מטעם כליאת מועצת עירייה עזה לידי מפקד האיזור.

אגב

תסביך של מפלגה

בדו־שיח בין שותפי המצע של מפלגת העבודה וראשי נשאלו השאלות האחרונים: מה את רוצים? שאלה פשוטה וקולעת כפ"ים המסובכת. בתוך ההודעת בדיוק ממשי כהו... קים מדינה פלשתינית שירדן או לא להקים... על כל יהודה ושומרון או כשהוא שבמשהו לישראל, על ירושלים שבין החומות...

[illegible]

בחירות ובחירה

שלושים שנה לא ב„אגודת ישראל"...

[illegible]

הלחץ האמריקני על ישראל

מאת שלמה סלונים

ולוהיו האחרונות של ממשל פורד, ביחס לסכסוך ישראל—ערב ית באור בהיר את הקווים המשורטטים בתכנית פורד— לגבי המזרח התיכון. קבלת הפנים החמה שנערכה לנשיא ; פרסומו של „דו״ח סונדרס״ בנוגע לפלשתינאים; תמיכתה הי״ב בהחלטת מועצת הביטחון לקשור את חידוש המנדט ז ההודוס של האו״ם ברמת הגולן בשיתוף נציגות אש״ף מועצת הביטחון על בעיות ארץ ישראל (למרות הווטו). ; שישראל תסכים לנוסחה של „סיום מצב המלחמה״ במקום ההחלטה למכור נשק למצרים והמערכה התקיפה של הנשיא ן סיוע הביניים לישראל — כל אלה חשפו באור ברור את דיניות של ממשל פורד.

המרכזית במדיניות זו היא אמריקאני המתמיד על יש־ סוג מהשטחים שכבשה, בלי במקביל משכניה הערבים כל שהיא לשלום. יתר ראה שמדיניות זו תומכת הפלשתינאים להגדרה עצ־ להתחשב בכך שהתביעה סתירה להמשך ריבונותה של מדינת ישראל. (ראה (4) של אמנת האו״ם). ; את השקפותיו של פורד מו לבית הלבן, לגבי זכותה ל לשלום ולביטחון, עם ובחיות בנושא רציני זה — ו המתנה אם לא זעזוע. ורד נטל על שכמו את ה־ האמינו ידידי ישראל ב־ במסירותו של פורד ל־ ל ישראל, לא תיפול מזו להיפך, זה צפוי להיות ל באלפיו הדוד ברבבותיו״. ; תמיכתו של פורד ב־ זה יציבה ורבת זמן, ולא חולף. יתר על כן, היא מבוססת על היזור אחרי צגיים בעת בחירות, אלא של רגישות חזקה לצדק, ה דתית, מחוזקת בהערכה של בעמדה של ישראל מבצר ומחסום בפני ה־ סובייטית במזרח התיכון. שנה היה פורד מדידיה ביותר של ישראל, ב־ בשנת 1951, זמן קצר לבית הנבחרים, הצטרף נשי קונגרס אחרים, ב־ ן סיוע כלכלי אמריקאני יישובם מחדש של 600 יהודים שזרמו למדינה עצמאותה. בשנת 1954 הקונגרס פורד בתקיפות ת למדינה ערבית כל רבה לעשות שלום עם ור מלחמת ששת הימים, , ש„ישראל הקטנה״ ב־ וילה את המערב הבגיע , שתוצאות הניצחון הזה לאל ע״י הדיפלומטיה. בשנת 1968, מחה פורד זה למכור נשק לירדן. ; הממשל חייב לדרוש מ־ ת הנשק — אמר פורד — ישראלי. ובשנת 1969 : „אינני יכול לתאר שבו הממשל האמריקאני ישראל לאורך הנילוס... ; תהיה צ'כוסלובקיה

:, הציע פורד שישראל צבאי לפי תכנית יד במיוחד למשך קומו . יותר מזה, הדגיש, ישראל לא צריכה לסגת אפילו אינץ׳ אחד מהשטחים שכבשה, בטרם ש־ ישתורר הסכם שלום אמיתי והוכחה אמינה שהערבים יביאו נורמליזאציה ביחסים... ארה״ב לא תכריח את ישראל שתנהל איתה מו״מ על בעיית השטחים — ולא עם מצרים״.

השקפתו של פורד, שהערבים חייבים לקבור את איבתם בטרם ״יצפו מישראל להחזיר את השטחים, או אפילו לעשות ויתורים — היתה דומה לקו שאומץ ע״י הממשל האמריקאני מיד לאחר מלחמת ששת הימים. באגום „חמש הנקודות״, הבהיר ה־ נשיא דאז לינדן ג'ונסון כי הפעם, שלא כמו בשנת 1956, לא תיאלץ ישראל לסגת משטחים, בטרם יושג הסדר שלום אמיתי בינה לבין שכנותיה הערבים. ארה״ב היתה נחושה ב־ החלטתה למנוע משגים שבעבר, ו־ תקיפה בעמדתה שהפעם יש לאפשר לישראל לנצל את כיבושיה כדי לאלץ את הערבים להחליף את שדות הסכמי הפסקת האש והסדרי שביתת הנשק המעורערים בחדירות, בהסדרי שלום בר־קיימא. החזרת השטחים, חייבת להיות חלק של שינוי יסודי בעמדתן של מדינות ערב כלפי ישראל.

ובכן, משקיפים מאחורי הקלעים, תמהים ונבוכים בצדק נוכח הלחץ חסר־התקדים, שמגלה ממשלתו של פורד הנשיא על ישראל כדי להכריח אותה לעשות בדיוק את זה מה ש־ פורד איש הקונגרס (בדומה לממשלו של ג'ונסון, ראה בו אי־צדק ובלתי מתקבל: לעשות ויתורים טריטו־ ריאליים גדולים בלי הסדר־שלום כל שהוא, ולאמיתו של דבר — אפילו בלי הכרה מינימאלית בקיומה של ישראל, שתמצא את ביטוייה ב־ רצון לנהל איתה מו״מ ישיר. למעשה מכריחה ארה״ב את ישראל לנהל איתה מו״מ על בעיית השטחים ולא עם מצרים. ארה״ב עומדת בעקשנות על כך שהיא תהיה „כונס הנכסים ה־ אמיתי״ של מסירת שטחים אסטראט־ גיים לידי אויביה של ישראל. במשך שנת 1975, היה הלחץ שהפעיל ממשלו של פורד על ישראל, גלוי ולא עדין ביותר. נשק וסיוע כספי, חיוניים מאוד לקיום פעילותה ה־ צבאית והכלכלית של ישראל, עוכבו בו בזמן שהממשל האמריקאני עשה צעדים לחזק את מדינות ערב צבאית ומשקית כאחד. למראית עין, עוכב תחילה הסיוע בגלל „הערכה מ־ חודשת״ של המדיניות האמריקאנית ב־ מזרח התיכון שהסכמה הכרחית, אחר כשלון שליחות השלום של קיסינג'ר במארס 1975. אעפ״י כן באותו זמן עצמו החליט הממשל האמריקאני על עס־ קת נשק עם ירדן שבמסגרתה יוסופק למדינה ערבית זו 14 סוללות טילי „הוק״. היקפה של עסקה זו, בגו־ בסכום של 100 מיליון דולר, כפי שהסכם תחילה ל־350 מיליון דולר. אין איפוא פלא שהקונגרס גילה התנגדות תקיפה לעסקה זו, שכן מתקן אנטי־אווירי רב־היקף שכזה, יש לו תפקיד מתקפתי יותר מאשר הגנתי (גם עסקת הנשק עם ירדן עדיין תלויה ועומדת). במשך תקופה זו, היה הממשל עסוק מאוד גם בהסדרת מלווה של מיליארד דולר למצרים ע״י „השוק האירופי המשותף״ ויפאן. כל אותה הפעילות נועדה, כפי שהגדיר זאת הסנאטור קייז, „לרכך״ את ישראל ולעשותה נכונה יותר לקבל את הדרישות ה־ אמריקאניות. חוזר ושוב הואשמה ישראל ע״י דובר הממשל, בנוקשות ובסירוב לשתף פעולה.

ההרצעה ביחסי ואשינגטון—ירושלים הגיעה לשיאה באמצע שבוע האחרון של יוני אשתקד. הנרי קיסינג'ר הו־ דיע אז שהנשיא פורד לא ירשה למדיניות פנימית שתתערב בניסוחה וביצועה של מדיניות החוץ האמרי־ קאנית. (כאשר 76 סנאטורים הגישו לנשיא פורד איגרת שבה דרשו לסייע לישראל, הגיב קיסינג'ר, כפי ש־ נמסר אז, בכעס רב באמרו: „האם רוצים הם לעשותנו נער שליח של „הדסה״? ראויה לציין שקיסינג'ר התבטא פעמים רבות בקוצר־רוח כלפי „התפרצות״ של הקונגרס ל־ תחום עיסוקה של מדיניות החוץ — גם כשהמדובר לא היה הגיסיון ה־ וויטנאמי).

באותו שבוע עצמו של יוני, הת־ מנה קבוצת ערבים אמריקאנים ל־ בית הלבן, זו הפעם הראשונה, לדון עם הנשיא בנושא השלום במזה״ת. על תוצאות הפגישה הזאת לא נמסרה שום הודעה מפי דובר הבית הלבן, אולם הערבים האמריקאנים יצאו מהפגישה בהבטחה מחודשת שהנשיא התחייב למדיניות של „ללא משוא פנים״ במזה״ת, וכי הוא לא ירשה שום קיפאון בפיתוח התנופה לקראת השלום באיזור. ברור, שפורד רמז שלחץ מקומי מצד אחד, יאוזן ע״י לחץ מקומי מצד אחר, עד כמה ש־ הדבר נוגע לגילוי קלפיו של הנשיא.

העניין הגיע לשיא באותו שבוע, כאשר ואשינגטון קיבלה מקאהיר את התשובה להצעותיה הראשונות של ישראל בדבר מעברי המיתלה וה־ גידי, שבה דוחה מצרים לחלוטין את ההצעות הללו ודורשת פינוי מוחלט של המעברים ללא כל תנאים. פורד הזמין את שגריר ישראל שמחה דיניץ לאולם הסגלגל של הבית הלבן, ובשיחה של עשר דקות, הגיש ל־ שגריר מה שהוגדר כ„אולטימאטום״ אמריקאני. (ראה מאמר המערכת של ה„וולסטריט״ ז'ורנאל מה־8 ביולי 1975). הנשיא פורד הבהיר כי ישראל חייבת לפנות את שדות הנפט באבו רודס ולהחזירם למצרים וכן את מעברי המיתלה והגידי, בלי שתצפה ולקבל בתמורה ויתורים כל שהם, וזאת בשים לב לרוח השלום הנושבת מהאיגרת המצרית. הוא לא יסבול עוד שום קיפאון ושום דחייה בנושא של הסדר חדש במזרח התיכון — אמר פורד.

הפגישה המפורסמת הזאת של ה־ נשיא פורד עם השגריר דיניץ, שבה הגיש פורד אישית את התכתיב ה־ אמריקאני לישראל, היא שהתמה ל־ מעשה את הסדר הביניים עם מצרים. בצדק השוו את הפגישה הזאת עם הפגישה ההיסטורית של נציגים בריי־ טיים וצרפתיים עם מיניסטר החוץ הצ'כוסלובקי ב־1938, במינכן, אשר הביאה את הסגרתה של צ'כיה לידי היטלר. בעלות הברית המערביות הבהירו לצ'כים שלא לונדון ולא פאריס מוכנות להסתבך במלחמה ש־ תפרוץ כתוצאה מסירובה של צ'כו־ סלובקיה להסכים לוויתורים טריטו־ ריאליים הדרושים לקידום השלום. האולטימאטום הוגש, וכפי שההסטו־ ריה מציינת בצער, הצ'כים נכנעו. ההקבלה בין שתי האפיזודות, מוחצת ומזוויעה. גם הצ'כים לא ניהלו מו״מ ישיר עם אויביהם הגרמנים־הנאצים. הבריטים והצרפתים הם שפעלו כ־ מתווכים בין פראג לבין ברלין. גם באותו מקרה נאמר שאין שום תחליף לויתורים טריטוריאליים חד־צדדיים וכי רק הם בלבדם יכולים להציל את השלום. בסופו של דבר הגלולה המרה שהצ'כים אולצו לבלוע, היתה מצופה בסוכר ע״י בעלות בריתה כדי להקל על הכאב. האולטימאטום ה־ בריטי־צרפתי היה כלוה בשריון ברזל של ערובות לעתידה של צ'כוסלובקיה, לגבי שארית הטרי־ טוריה שלה.

בדומה לכך, בדיונים שהביאו ל־ הסדר הביניים, ניהלה ישראל את השיחות עם וואשינגטון ולא עם קאהיר; העניין הסתיים בנסיגה חד־ צדדית ישראלית וארה״ב שלבה את דרישותיה של ישראל בהצעותיה ל־ ערובות והבטחות לתת סיוע צבאי וכלכלי וכן בהבעת תמיכה דיפלומאטית ב־ עתיד.

אם ישראל ציפתה שהסכמתה ל־ הסדר הביניים, הביא איזה שינוי בתדמית יחסיה המעורערים עם ארה״ב, ותבטיח תמיכה אמריקאנית ליבראלית יותר כלפיה ובמיוחד תמי־ כה דיפלומאטית — היא טעתה קשות. ואין לכך הוכחה גדולה יותר מאשר הצגת החיזור האמריקאני אחר הערבים על חשבונה של ישראל. הסימן הראשון בתהליך זה, היה כ פן ההנהגותו של פורד בביקורו של סאדאת בוואשינגטון באוקטובר האחרון. סאדאת זכה לקבלת פנים נלהבת, שהגיעה לשיאה בהזמנתו לנאום בפני מושב משותף של ה־ קונגרס. הממשל יצא כמעט מגדרו כדי „למכור״ את סאדאת לציבור ה־ אמריקאני ולצייר אותו ואת משטרו כ„מתונים״ בלי לשים לב להערותיו הבלתי מתונות כלפי סכסוך ישראל ערב בפרט וכלפי היהודים בכלל. לא הבית הלבן ולא הסטייט־דפרטמנט הגיבו על התבטאותו האנטי־שמית הגסה במועדון הלאומי של העיתונות וכן לא התנגדו לתמיכתו של סאדאת בהחלטת העצרת הכללית של האו״ם המגנה את הציונות, ומשווה אותה לגזענות. או אישורו ב„מאה אחוז״ את קריאתו של אש״ף להקים כינון „מדינה פלשתינאית חילונית, דמוק־ ראטית״ במקומה של ישראל.

בנפרד „האווירה שהיתה כרוכה בביקור, סרחה גם בזמן האדמיניס־ טראציה האמריקאנית לתת ביטוי ל־ ידידות החדשה. הרצויה עם מצרים, בהתחייבה לסייע בסכום של 750 מיליון דולר. בשנת הכספים השוט־ פת, תוך הבטחה לסיוע נוסף כולל, כמובן. סיוע צבאי. לאחר הבחירות לנשיאות בשנת 1976. התקשרות האמריקאנית—מצרית הגיעה לשיאה בהתחייבותם של שר החוץ הנרי

(סוף בעמוד 5)

לי „עיטור האומץ״
ם משטרת ישראל

נערך ב„בית הי־ מות אשכול, בירו־ ז הענקת „עיטור מופת משטרת

במעמד קציני משטרה משפחותיהם של מקבלי נק על ידי מפכ״ל ה־ ניצב שאול רוזוליו. מקבלי „עיטור ה־ משטרת ישראל, ו־ ת בנינן וכו בעיטור.

ון יעקב שושן, ורצי: ביום 8.10.67 אשון יעקב שושן — ש — פצצת שעון ש־ לנים בקולנוע „ציון״, נטל את הפצצה ורץ , עד שהגיע למגרש ופגיעה בנפש או ב־ ניח את הפצצה.

אשון עמרם יונה, ב המרכז: ביום 22.00 נתקבלה ידיעה בית החולים „אסף ה־ יפהו לידונה באחיות. עמרם יונה יצא מיד 56 הסתתר על הירדה, אה אקדחו השלוף ו־ משרוקיתו. הירה, נספס ל־12 שנות

שלמה שפיגל, ב המרכז: ביום 15.10 גילתה גב׳ בעלת קיוסק במתח־ מפר 16, במה האשפה הפץ חשוד, מיד למשטרה. דקות ספו־ ה הידיעה כבר הגיע אשון שלמה שפיגל, החשוד והעבירו מיד שבתחנת המשטרה. 400 מטר מהתחנה. אחר מכן אירעה ה־ ל השעיר כי היה זה משקל 500 גרם. אין עירנותה של גב׳ צ. ב של שלמה שפיגל

ה (לשעבר) בליה תה במטה מחוז ביום 29.8.65 בשעה לת שניה גליה אגסי קוממי ז״ל (שקיבלה רה בשנה שעברה) סיור במדים ברחו־ זר קלאצקר ברמת־ ירית בכיוון דירה קלאוזנר שהכניסה רחי ביאליק. שתיהן יק, יונה קוממי ז״ל בכלי־שני גליה אגסי ונה גליה בנבר הרץ ידים. קתיהן בצפו שורה להתסר, כאשר יונה קוממי דולקת אחריו ראשונה ואגסי אחריה.

כאשר יונה קוממי ז״ל התקרבה אליו עד למרחק של מגע יד, הסתובב האיש וירה בה ולאחר מכן ירה בעצמו והתאבד. סמלת שניה גליה אגסי, שהגיעה ליד השוטרת יונה קוממי, דאגה תחילה להעביר את הנפגעת במכונית אזרחית לטיפול רפואי, ונשארה במקום לשמירה עד בוא עזרת הניידת. לאחר מכן התברר שהאדם הנמלט רצח שני אנשים במשרד עו״ד לב־כהן.

מפקח־משנה (לשעבר) יהודה חוריש ששירת במטה המחוז הצפוני: ביום 9.7.57, בעת ש־ התנהל הקרב ב„מוצב אל סמעדי״ שליד גרבשיה, דרומית לקיבוץ גונן, הגיע יהודה חוריש בשעות אחה־ הצהריים של אותו יום כתגבורת ל־ כוח המותקף. בהודעה שנתקבלה ב־ חובש שהתפנה, נאמר ששוטר פצוע נמצא באיזור ההקריה, מוסתר בין סלעים. כוחותינו ניסו לחלצו ללא אפשרות הגיע אליו מפאת צליפו־ תיהם המדוייקות של הסורים בשטח החשוף. מפקח יהודה חוריש התנדב להוציאו, ובזחילה, תחת אש אוייב, התקרב לפצוע. הוציאו מתחום ה־ פגיעה.

האזרח אברהם אשר מתל־ אביב: ביום 12.1.71 בשעות הערב, הודיע האזרח אברהם אשר לשוטר כשמורת ת״א על דליקה שפרצה ב־ דירה ברחוב ויצמן 84 בבת־ים. בבל־ להכות לבואם של השוטרים, הצליח אשר להציל מתוך הדירה הבוערת ילדה ששערותיה ובגדיה כבר הי־ חורכים. כאשר הגיעו למקום סמל־ שני שלמה נדיב ורב־שוטר יוסף ברקת ממרחב משטרת יפו. בקעו מ־ הדירה, שהיתה אחוזה להבות, צעקות ילדים, שלושתם נכנסו לתוך הדירה הבוערת, תוך סיכון חייהם, הצילו מתוכה את בעל הדירה ואת אחד מ־ ילדיו. למרות שהאב ההמום הודיע להם שאין עוד ילדים בדירה, ניסו שלושתם לחזור ולהיכנס לתוך ה־ להבות, אך הדבר נבצר מאיתם מ־ חמת עוצמת האש.

סמל־שני שלמה נדיב ורב־שוטר יוסף ברקת יקבלו את אות המופת.

סמל שני רמזי עזאם ז״ל, יליד 1943. מן העדה הדרוזית, תושב כפר מג׳אר, עשה מעשה גבורה שיש בו גילוי אומץ לב בלתי רגיל בעת מילוי תפקיד תוך חירוף נפש.

בתאריך 3.4.69 נפתחה אש על סיור ממשמר הגבול שנע באיזור אל חמה. נגב״ש ההילוך בפיקודו של סמל שני רמזי עזאם ז״ל חש ל־ עזרת צוות הסיור, פרץ דרך גדרות הביטחון והאיזור המבוקש תחת אש האויב וחילץ את אנשי הצוות. על פעולה זו הוענק לו עיטור האומץ. נספה ביום 14.6.69. בעת פתיחת אש ירדנית לעבר סיור נגב בסבי־ בות מעוז חיים. השאיר אחריו אשה ושבע בנות.

דעת קוראים

על חתימות ועל אנשים

מאת אמנון שפירא (טירת צבי)

לפני שבועות אחדים הופיעה ב־ עתונות היומית בארץ פטיציה, בה הוצגה תביעה לממשלת ישראל ל־ הוריד את „קדום״ מבקומה.

על פטיציה זו החתמו כמה עשרות אנשים שרבים, רבים מאד מהם, מ־ זוהים היטב עם מה שנקרא בז׳ארגון העתונאי: „שמאלנים״.

לא היו שם חברי „גוקדי״ (ואולי היו אך לא בלטו). אבל היו שם רבים העומדים רק בצעד קטן לפני כן, ויותר היו קבוצה די הומוגנית. ובתוך ה־ רשימה — שני חברינו, משה אונא ואפרים שילה. ועל פטיציה זו אני רוצה לייחד כמה מלים.

אפתח בסיפור אישי קטן. בהיותי תלמיד תיכון, נתקלתי פעם בהחתמה ציבורית ברחוב מסויים בת״א. ה־ עצומה קראה לשלום, לבהוון, לצדק ולעוד כמה דברים יפים מהתנ״ך. סירבתי לחתום.

המחתים ניסה להיכנס לוויכוח: האם אינך בעד צדק, שלום וכו׳ וכו׳? כן, אמרתי, אני בעד כל הדברים היפים האלה. אבל אני נגד אלה שחתומים על העצומה. ההתו־ מים היו: מק״י — המפלגה הקומו־ ניסטית הישראלית (שהיתה אז ב־ ערך מה שרק״ח, היום); את הצדק שלהם אני מכיר היטב!

יותר מאוחר להדהים, שכבר חז״ל ליפדונו על נקיי הדעת בירושלים שלא היו חותמים על השטר, אלא אם כן היו יודעים מי חותם עמהם.

*

אני משער שמשה אונא ואפרים שילה הכירו מאמר חז״ל זה, שהרי אפרים עוד חזר — במכתב ל„הצופה״ — וטען שהוא מכיר רבים מן ה־ חותמים, והוא „גאה״ בהתחברו ה־ משותפה אתם.

מסתבר, שאותם אנשים המשמשים לו מקור של גאווה, גורמים לי ל־ בושת פנים ולעגמת נפש.

אנסה להסביר זאת כך: אני מוכן — וחייב — להכיר בכלוא חשיבותם וערכם של השיקולים הראליים, ב־ בואי לדון בשאלה מדינית. ושאלת קדום היא שאלה מדינית, כשם שכל עתיד יהודה ושומרון הוא שאלה מדינית.

אבל אני מוכן להתחשב — מבחי־ נה מוסרית — במסקנות של דיון מדיני בשאלה זו רק אם הדנים בו מבינים — ומודים — עם כל ה־ אספקטים הרוחניים, הדתיים והלאו־ מיים של קשרינו ליהודה ושומרון וזיקתנו אליהם.

אני מוכן להתחשב כפרטנר לוויו־ כוח, עם מי שיבוא ויודה בשיקול הדתי והרוחני שיש לא״י, אבל הוא אומר: למרות כל זאת — חייבים לוותר, שהרי לא נחתנו על שטר להביא את הגאולה בכוח, בדורנו אנו דווקא.

כל דור ודור יעשה מה שביכלתו לעשות למען א״י לפי התנאים וה־ מצב שבאותו דור. אנו — עשינו כה שביכלתנו. יותר אין ביכלתנו ל־ עשות.

ולכן אני מקבל כנתון לוויכוח, את דעת מורי למקרא, פרופ׳ אורי־ אל סימון, שבתור יהודי מאמין תופס את כל הרשב של זיקתנו ל־ א״י: אבל סבור שמחמת סיבות אלו או אחרות, יש לוותר על מימוש זכותנו לחלק מן הארץ, בנסיבות ה־ קיימות.

זהו שיקול לגיטימי לא רק מבחינה מדינית, אלא קודם־כל מבחינה דתית. אני בודאי אחלוק על מסק־ נתו, אבל אני רואה אותו כשותף לגיטימי לוויכוח.

לעומתו, אינני יכול לנהל את ה־ ויכוח עם מי שכופר מכל וכל ב־ משמעותה הדתית הרוחנית של ארץ־ישראל ההיסטורית, מפני ש־ חסר לו אספקט מרכזי בהבנת הדת, הכנ״לה את המדיניות.

(וזהי בעצם אחת הסיבות החשו־ בות לחוסר האמון שמעוררת ממשלה בה יושבים שם־טוב וקול, והיא צרי־ כה להכריע בשאלות בעלות אספק־ טים דתיים מדרגה ראשונה. הדיק, אני מדבר על „אמון״ או „חוסר אמון״ ולא על קבלת הכרעה המת־ חייבת ממשטר דמוקרטי, ותהיה קשה ככל שתהיה).

רק מי שמאמין שארץ ישראל כו־ לה, שלו היא, והובטחה לנו ע״י הקב״ה פעמים רבות בתורה — רשאי לוותר עליה, או על חלקים ממנה, אם הוא סבור שיש סיבות רציניות מספיקות לכך. אבל מי ש־ כופר בזכותנו הדתית־היסטורית על הארץ — כיצד יכול הוא לוותר? וכי יכול אדם לוותר על מה שאינו שלו?

אני משער שא. שילה, במסגרת פעולתו במשרד החקלאות, נפגש ב־ יהודים יקרים חברי „השומר ה־ צעיר״, גואלי הארץ ובוניה (הקיבוץ השומרי הראשון קדם בדור שלם, כמעט, לדודגס שלנו): עם אלה ש־ על כמותם אמרו חז״ל: „מפני מה זכה עמרי (אביו של אחאב הרשע) למלכות? — מפני שהוסיף כרך אחד בארץ ישראל״. הללו — כמה וכמה כרכים הוסיפו לא״י! אולי משום כך היה גאה כל כך להימנות עמהם ברשימה אחת.

לצערי, המפגש שלי אתם הוא ב־ מישור אחר לגמרי, והוא — בשפי־ לותם החינוכית.

אני מכיר אותם דרך שיחות ש־ אני נותן במוסדות החינוכיים של השוה״צ, ואני שומע את החניכים שואלים איתי בלהט רב: „מה לנו ולזה״? (כמעט בנוסח הבן השני ש־ בהגדה של פסח: „מה העבודה הזאת לכם״ !!); „מה לנו ולארץ זו, שומ־ רון, — הרי היא אינה שלנו כלל וכ־ לל. אני גם מכיר אותם דרך הפעולה החינוכית ביישובי עולים ובין ה־ נוער הדתי שם, בפרט.

לפני שנים נתגלגלה לידי חוברת־ הדרכה למדריך בישוב עולים, בהו־ צאת ההנהגה הראשית של „השומר הצעיר״. החוברת הוקדשה לטיפול פידגוגי בנוער הדתי בתנועה (החו־ ברת איננה כיום ברשותי והציטוטים מן הזכרון).

ההוראות היו — לא להעביר אותו על דתו מיד, אלא בשלבים. ראשית, להסביר לו את התפקיד השלילי של הדת ואת הצורך בעם חדש, נטול זיקה לתורה ולמצוות, ורק בשלב ה־ אחרון עליו לנתק את הכבלים האח־ רונים עם הדת: כשרה, שבת, כשרות וכד׳.

אני בודאי שותף מלא להכרעה ההיסטורית של הציונות הדתית, ל־ שתף פעולה עם זו החילונית, ועם דרך חיינו הפוליטית והקיבוצית — שנוצרה שיתוף פעולה מקסימלי עם כל היהודים השואפים לבנות את הא־ רץ. אבל הרי כל הארגומנטציה ה־ הלכתית המקובלת של: „ישראל אע״פ שחטא ישראל הוא״ : של „תי־ נוק שנשבה״ וכד׳ — נוצרה על מנת לגשר תהום פעורה בין יהודים ל־

(סוף בעמוד 5)

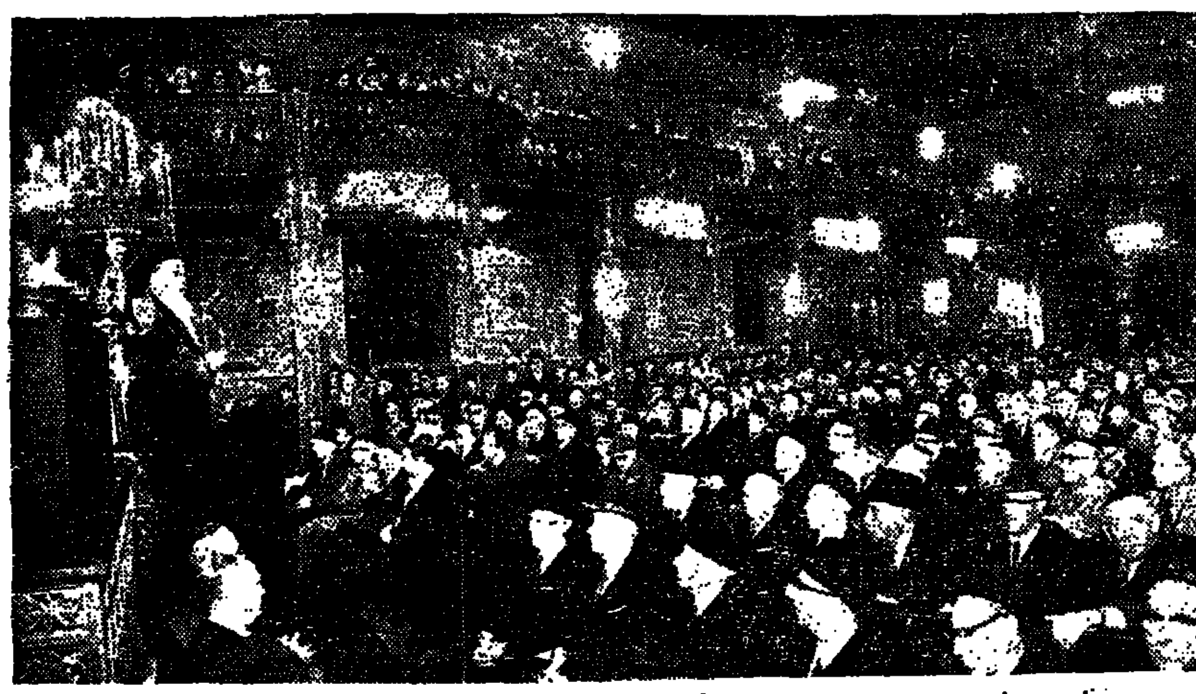

הקונגרס של הקהילות היהודיות ברומניה ננעל בסוף השבוע אחרי שלושה ימי דיונים. בתמונה: הרב הראשי הרב ד״ר משה רוזן, נואם בפני באי הקונגרס בעצרת ליום הזכרון לשואה ולגבורה שהתקיים בבית הכנסת „כוראל שול״ בבוקרשט.

מבקר המדינה: „מקורות״ הפסידה מיליוני ל״י בעבודות חוץ

הפסדי „ורד״ מגיעים ל־20.5 מיליון דולר ☆ „מקורות מים״ צברה הפסדים של 19 מיליון ☆ כספים מתקציב הפיתוח של המדינה ניתנו ע״י החברה כ„גמ״ח״ (עם ריבית של 16 — 19 אחוז) ☆ מקרים של עבירות פליליות לא הועברו למשטרה ☆ הטבות חורגות לעובדים

מאת מפרטנו הכלכלי בירושלים

הפסדים גדולים בביצוע עבודות עבור גורמי חוץ; מסירת עבודות בהיקף גדול מתוך חריגה בשיטת המכרזים; הפסדי חברת הבת ורד בסכום של יותר מ־20 מיליון דו־ לר; — אלה הם בין הממצאים שמעלה מבקר המדינה בדו״ח על חברת המים „מקורות״.

בין היתר מגלה מבקר המדינה כי חברת „מקורות״ נתנה הלוואות ב־ סכומים כוללים של עשרות מיליוני ל״י בזמן שחלק ניכר מהכנסותיה בא מתקציב הפיתוח של המדינה ה־ כספים נועדים לצרכי פיתוח בלבד. הדו״ח מצביע גם על הטבות חורגות שניתנו לעובדים.

חברת „מקורות״ היא שנים רבות במעמד מרכזי בתחום אספקת מים ופיתוח מקורות המים במדינה. החב־ לה הצטמצמו פעילות החברה במפע־ לים מקומיים לאספקת מים. עם הק־ מת המדינה קיבלו פעולותיה תנופה רבה בביצוע קידוחים, הקמת מפע־ לים אזוריים והנחת רשת מובילים וקווים. גולת הכותרת של מפעליה היתה הקמת מפעל המים הארצי.

למדינה רוב בהשקעה ומיעוט בדעה

ההון העצמי של החברה מסתכם ביותר מ־250 מיליון ל״י. 86 אחוז מהסכום מכוסים מכספי המדינה. לעומת זאת. השליטה של החברה היא בחלקים שווים בין הממשלה, המוסדות הלאומיים וההסתדרות. ה־ מבקר מצביע על כך שבמצב זה קיי־ מת אפשרות שהממשלה תמצא את עצמה במיעוט אף בעניינים חיוניים של ניהול החברה.

עם סיום העבודות הנרחבות של הקמת מפעל המים הארצי עמדה ה־ חברה בפני בעיית עודפים בכוח אדם ובציוד. בתקופת ההקמה של מפעל המים הארצי היה מספר העובדים הקבועים והארעיים 3250 איש, וב־ תקופת השפל בפעילות הכלכלית ב־ ארץ, שהשפיעה גם על פעילות ה־ חברה, ירד המספר ל־2317 איש. מ־ אז היתה עלייה בשל הנחת קו הדלק וביצוע עבודות ביטחון ולאחר מכן שוב היתה ירידה. בעיית עודפי כוח האדם בחברה הביאה למינוי ועדה ביוזמת מטעם שר החקלאות („ועדת ברתלי״), שהמליצה על ריאורגניזציה בחברה. המבקר אומר: החל בשנת 1967 היה ברור להנהלת מקורות ש־ החברה זקוקה לשידוד מערכות כדי להתגבר על אבטלה בין עובדיה ועל חוסר רווחיות בביצוע פרוייקטים. במשך השנים, שבהן דנה החברה ב־ תכניות בכיוון זה עלו שתי גישות: ה־ אחת שמקורות תהיה חברה לאספקת מים בלבד והאחרת — שהיא תעסוק גם בביצוע עבודות באמצעות חברת בת. הדיונים על הארגון מחדש ה־ ביצוע נמשכו זמן רב ובפרוטוקולים כישיבות מועצת המנהלים משתקפים הקשיים שנגרמו בשל כך, הן בניהול השוטף של החברה והן במישור ה־ כספי. הבעיה הכרוכה בעודפי כוח האדם בחברה ובחברות הבת לא באו על פתרונן במלוא עד כה.

מקרים עם חשש לעבירות פליליות לא הועברו למשטרה

במשך שנים רבות לא היו ב„מקו־ רות״ הסדרים ומוסדים לטיפול ב־ הפרות משמעת. הנהלת החברה ו־ מנהלי יחידות טיפלו בעבירות מש־ מעת לפי שיקול דעתם. מבקר ה־ מדינה היפנה את תשומת לב החברה ל־ כך שהחוק לתיקון דיני עונשין (הפ־ לגת עבירות) אוסר ניהול הליכי ש־ פיטה פנימיים כשמתעורר חשש ל־ עבירות שונות, בתוכן עבירות ה־ פוגעות בנכסים.

משרד מבקר המדינה ריכז לתקופה שמשנת 1966 עד 1972 ממצאים ה־ נוגעים ל־52 מקרים. שלהם בהם כדי להצביע על פגיעות בטוהר המידות, עבירות משמעתיות ואף פליליות ש־ עברו עובדי החברה. בין אלה היו קבלת טובות הנאה והעסקת ציוד ה־ חברה למטרות פרטיות. התברר שלא כל המקרים שהתעורר בהם חשש למעשה פלילי הועברו ע״י הנהלת החברה בעוד מועד לטיפול המשטרה.

הגמ״חים הללו...

בפרק על המערך הכספי של „מקורות״ מספר הדו״ח כי החברה נהגה לתת הלוואות לזמן קצר (אותם היא כינתה: גמ״ח) ולהפקיד בבנקים כספים בתור פקדון לזמן קצוב. מ־ דובר בכספים שחלקם הגדול בא מ־ תקציב הפיתוח של המדינה. מתן ה־ הלוואות נעשה בלי אישור מוקדם של מועצת המנהלים של החברה.

ההלוואות שניתנו בשנים 1973— 1974 נשאו ריבית של 16 ו־19 אחוז לשנה וניתנו ברוב המקרים לתקופה של שלושה חודשים, הן חודשו ברובן מדי פעם ולמעשה הוחזקו ע״י ה־ לווים באופן רצוף תקופה ארוכה.

בין השאר נמצא כי ניתנו גם הל־ וואות לתקופות קצרות, בסכומים של 150 אלף ל״י עד 400 אלף ל״י לעתון יומי. כמו כן ניתנו הלוואות לחברות תעשייה.

מהממצאים עולה ש„מקורות״ נתנה אשראי בסכומים משמעותיים לגור־ מים שונים — אומר המבקר. יתרת ההלוואות לזמן קצר וההפקדות ב־ בנקים לסוף מארס 1974 הגיעה לש״א והסתכמה ב־30.5 מיליון ל״י. „יש מקום להפסיק מפעולות אלה במיוחד נוכח העובדה שחלק ניכר מהתקבו־ ליה של מקורות בא מתקציב הפיתוח של המדינה, כספים המיועדים ל־ ביצוע עבודות פיתוח בלבד״, אומר המבקר. הוא מדגיש זאת במיוחד ב־ כך שהדבר לא נעשה כעניין חד פע־ מי או יוצא מן הכלל, אלא דרך קבע ואף לא עפ״י קריטריונים קבועים והחלטת המוסדות המנהלים.

אירוח במסעדות יקרות

בהוראות שהיו קיימות בשנים 1968 ו־1969 נקבעו בעלי תפקידים שלרשותם הקצבות לאירוח בסכומים שבין 35 ל״י עד 175 ל״י לחודש. הקצבות אלה ניתנו לצבירה כל שלושה חודשים. הועלו 35 מקרים שבהם הקצבות חרגו במידה משמ־ עותית והגיעו לסכום כפול. הועלו מקרים של אירוח במסעדות יקרות. בניגוד לנהלי החברה.

הנחיות הממשלה אוסרות על אי־ גודים ממשלתיים לתת תרומות אלא לקרנות לאומיות. נמצא שהחברה נהגה לתת תרומות גם למוסדות ה־ עוסקים בבריאות, ספורט, חינוך ו־ תרבות וכן לאגודות מקצועיות ב־ סכומים גבוהים יחסית כדי 5000 ל״י התרומה, ובמקרה אחד 10 אלפים ל״י. בשנים 1970—1972 הסתכמה ה־ הוצאה לתרומות ב־130 אלף ל״י. ב־ צד חלוקת ההוצאה נהגה החברה לזקוף תרומות אלה לחובת חשבון אספקת המים שהגרעון המתהווה בו מתכסה מכספי קרן האיזון לדמי־ מים.

כוח האדם עלה פי שלושה מכמות המים

„מקורות״ מפיקה ומספקת כ־60 אחוז מכלל הפקת המים במדינה. החברה אינה פועלת בתחום זה ל־ השגת רווחים. חשבון אספקת המים הוא מאוזן והגרעונות המתהווים בו מתכסים בסובסידיה ממשרד האוצר, בעיקר ע״י הענקות מקרן האיזון ל־ דמי מים. המבקר מצביע על כך שכח האדם במערך המים עלה בתקופת 1968—1973 ב־16 אחוז ואילו כמות המים בחמישה אחוזים בלבד. ההוצאה לשכר עבודה ומשכורות הגיעה בשנת 1972 ל־18 מיליון ל״י, שהם 13.8 אחוז מכלל ההוצאה לאספקת מים, לעומת סך של 1 מיליון ל״י — שהם 10.7 אחוזים בשנת 1968.

„לדעת הביקורת „מחייבים נתונים אלה שהנהלת החברה תבדוק את מי־ דת היעילות והחיסכון של הפעלות לאספקת מים״.

הפסדים וליקויים בביצוע פעולות פיתוח

החברה מבצעת עבודות להקמתם ופיתוחם של מפעלי המים שלה ושל המדינה וכן היא מבצעת עבודות הנ־ דסה אזרחית עבור מזמינים, בתוכם משרדי והרשויות המקומיות.

ביקורת שנערכה בסניפי הביצוע בשנת 1970 העלתה שב־11 עבודות, בהיקף של 7.6 מיליון ל״י, החלו הסניפים בביצוע עבודות בלי אישור אגף הפיתוח של החברה. העבודות הובאו לאישור בדיעבד, לאחר תקו־ פה שבין 20 ל־310 יום מתחילת ה־ עבודה ולאחר שבוצע חלק גדול מ־ ההשקעה. בביקורת מעקב בשנת 1973 נמצא מצב דומה לגבי עבודות בהיקף של 8.6 מיליון ל״י.

בסניף ביצוע של החברה בצפון הועלו מקרים שבהם אושרו לתשלום סכומים בהיקף כפול ואף יותר מ־ ההיקף הכספי שנקבע להן.

36 עבודות בהיקף כספי מקורי של יותר מ־400 אלף ל״י נמסרו ע״י סניף ביצוע בדרום בלא מכרז, אף כי לפי היקפן הכספי הן היו טעונות מסירה במרכז. תשע מבין העבודות נמסרו לקבלן אחד.

כמו כן נמצא שהחברה מסרה ביצוע עבודות קידוח בסכומים גדו־ לים בלא מכרז.

הפסדים גדולים בביצוע עבודות לגורמי חוץ

לאחר השלמת מפעל המים הארצי חיפשה החברה דרכים לניצול כושר הביצוע שהשתחרר ע״י הפנייתו ל־ עבודות בשביל גורמי חוץ על בסיס עסקי. המבקר מסכם את התוצאות כדלהלן:

ההפסד מביצוע עבודות בשביל גורמי חוץ בארבע השנים 1965— 1968 היה כ־7.1 מיליון ל״י. הפעילות בשלוש השנים שלאחר מכן 1969— 1971 הסתיימה ברווח כולל בסך 5.8 מיליון ל״י; ב־1969 בסך 3.6 מיליון ל״י; ב־1970 כ־1.9 מיליון ל״י וב־ 1971 ב־300 אלף ל״י.

הביקורת מצביעה על ליקויים ב־ התקשרויות, אי הפעלת סדרי דיווח נאותים ומסירת עבודות לקבלני מש־ נה בלא מכרזים.

הפסדי חברת „ורד״

בדו״ח מבקר המדינה יש גם „ני־ תוח לאחר מוות״ של חברת „ורד״. הפסדי החברה הגיעו ל־20.5 מיליון דולר. עד סוף מרס 1975 שילם האו־ צר סך של כ־105 מיליון ל״י עבור הפסדים אלה.

דירות בחצי מחיר

בבעלות החברה כמה עשרות די־ רות עירות. הדירות הושכרו לעוב־ די החברה במחירים נמוכים מאד. בעקבות המלצת הביקורת בשנת 1963 החליטה החברה להעלות את שכר הדירה לעובדיה, אך הדבר בו־ צע במידה חלקית בלבד: שכר ה־ דירה הועלה בשיעורים סמליים בל־ בד. דמי השכירות היו פחות מלירה למטר!

בשנים 1966—1968 נמכרו ל־ עובדים ארבע דירות עפ״י הערכות של שמאים שהוכנו זמן רב לפני מועד המכירה — 16 חודשים עד שלוש שנים וחצי.

באמצע שנת 1970 מכרה „מקורות״ דירה בת שלושה חדרים (76 ממ״ר) שהיתה בשימוש עובד החברה ב־ אילת לגורם חוץ בסך 23 אלף ל״י (300 ל״י לממ״ר). באותה התקופה רכשה החברה בשביל אותו עובד דירה אחרת באילת בת ארבעה חד־ רים (85 ממ״ר) במחיר של 40.000 ל״י (470 ל״י לממ״ר). התברר ש־ הדירה שנמכרה היתה דרושה ליחי־ דה אחרת של החברה... המכירה ו־ הקניה נעשו בלא הערכה של שמאי ובלא תיאום בין יחידות החברה.

גורמי ההפסד

בסכום ממצאיו עומד מבקר ה־ מדינה על הפסדי החברה והחברות הבנות שלה, ובעיקר חברת „ורד״.

בשלב מסויים ביקשה „מקורות״ להוסיף לפעילותה היקף בינלאומי, באמצעות חברת „ורד״. זו האחרונה קיבלה על עצמה ביצוען של עבודות גדולות היקף. תוך התפרסות גיאו־ גרפית רחבה, ובכך הגדילה את ממדי הסיכון שלה. התוצאה הייתה הפס־ דים גדולים שהביאו בסופו של דבר למכירה של „ורד״.

בתחום הביצוע בארץ לא תמיד השיגה „מקורות״ תוצאות כספיות חיוביות. הן מסיבות שנבעו מחולשות בארגונה ובסדרי העבודה הנהוגים בה והן עקב שינויים שחלו מפעם לפעם בהיקף העבודות. במשך שנים מספר היו לחברה הפסדים כספיים בביצוע עבודות בשביל גורמי חוץ, בין היתר משום שלא היו לה. ב־ תחום עבודות הנדסה אזרחית, הכ־ שרה וידע די הצורך ומעמד בלעדי, כפי שיש לה בהקמת מפעלי מים. עם זאת מילאה החברה במרוצת ה־ שנים תפקיד בעל משקל בביצוע ע־ בודות בתחומים ועבודות ממלכתיות השונות אחרות.

חלקה של „מקורות מים״ — ש־ הוקמה כדי לארגן ולהחזיק את משק המכונות והציוד לעבודות החברה — לא שפר אף הוא. העדר הת־ ארגנות מתאימה וליקויים בתחום הניהול וההפעלה של הציוד המיכני ובדרכי ההתקשרות לקבלת עבודות מהמזמינים להזמנה שדותי חוץ, גרמו למקורות הפסדים שחייבו אותה לידי בארגונה מחדש של ה־ חברה הבת.

הדו״ח נפרד של מבקר המדינה על חברת „מקורות מים״ מראה כי עד מרס 1974 היא צברה הפסדים של 19.2 מיליון ל״י. לפי מאזן בלתי מבוקר לשנת הכספים 1974 צפוי לה עודף של 5.5 מיליון ל״י.

هكذا من الاصل

مكتبة من الاهل

בשדה חינוך

בין פסח לעצרת

מאת ד"ר נ.ד. סרבר

ימי הספירה מקודשים בישראל לפי צו התורה „וספרתם לכם" (ויקרא כ"ג, ט"ז) והועמקו עוד יותר ע"י תורת הסוד בקבלה כדי בר עשר הספירות המסמנות כביכול את הקריבה והשפע האלוהי קיים — עד הגיעם אל הדעתנו האנושית.

חשוב איפוא להחדיר — לימודית והינוכית — הויה והויה זו של ספירת העומר להודעתם והתרשמותם של תלמידנו תוך כדי לימוד המקורות בהדרגתיות ובהתעמקות — לפי כוח התפיסה של סוגי התלמידים, וזאת כאשר אנו מנצלים את ימי הספירה הללו בהם אנו עומדים כעת.

מושג המספר והמניין

חשיבות הזמן כיחידה מהאפשרת ע"י מושג המספר והמניין. כבד אחד, הזמן פותח אופקים לעתיד; מצד שני, הינו מוגבל ע"י המניין. לאחר שאנו סופרים שבעה שבועות או ארבעים ותשעה ימים, מגיע יום החמישים הקובע את זמן העצרת. הוא חג השבועות.

יש להסביר לתלמידים כי למספר חמישים חשיבות מיוחדת וערך מיוחד בתורה, גם לקביעת שנת היובל (שהיא שנת שילוח „עבדי־עולם").

והרי אנו סופרים מ"ט יום, ולא חמישים — כיצד להתאים? תלוי כיצד בשביל למצוא הבסיס לפתרון. (בויקרא כ"ג, ט"ז).

חז"ל: מכאן (כלומר מדיוק המלים — נ.ד.ס.) שמצוה לספור את הימים וגם את השבועות. וזה לשון הגמרא במסכתא חגיגה (י"ז, ב'): „כול ימנה ימים בלבד? — אמר אביי: מצוה למנוי יומי ומצוה למנוי שבועי... דכתיב: ‚חמישים יום' וכתיב ‚שבעה שבועות' תספור לך".

וב„תורת כהנים" (ספרא קס"ז): תניא — יכול יספרו חמישים יום ויקדש יום החמישים ואחד? — תלמוד לומר „שבע שבתות תמימות תהיינה" — הא כיצד? מונה ארבעים ותשעה ויקדש יום החמישים.

ה„שפתי חכמים" מבהיר את דברי רש"י בנידון: כיון שאין מונין אלא מ"ט יום, היאך מיושב מה שנאמר בקרא נ' יום? — ומתרץ (רש"י) — לאו א„הספרו" קאי אלא אהקרבה ביום, באלו (היה כתוב) „חמישים יום והקרבתם — ביום החמישים תקריבו" — אבל הספירה עצמה מתיחסת רק למ"ט יום.

באותה שיטה נוקטים גם בעלי התוספות (מנחות ס"ה, ב'): ואם תאמר הלא לא ספרינן אלא מ"ט יום? יש לומר: שלא צוה הכתוב לספור חמישים, דהני האמר קרא עד ממחרת השבת השביעית, שהוא יום החמישים... ולא עד בכלל נ' (וביום הנ') — והקרבתם מנחה חדשה".

ז.א. שגם בעלי התוספות סבורים שיום החמישים מתייחס להקרבת המנחה ואינו בכלל הספירה.

... והא ראיה שבמלה „תספרו" באה „מפתא" — שמבדילה בינה ובין „חמישים יום" (אברבנאל ל־ויקרא כ"ג).

הרא"ש — הנו משסני בפירושו. הוא טוען כי „כך דרך הקרא' כלומר: כשמגיע המניין לסכום עשיריה פחות אחת, הרי מונה אותו בחשבון העשירית „ואינו משגיח על המניין האחר..." (ההדגשות שלי — נ.ד.ס.) (עיין: הרא"ש — סוף מסכת „פסחים" סימן מ.) והגאון ר' ברוך אפשטיין, בעל ה„תורה תמימה", אף הוא הולך בדרך פרשנית זו ומוסיף ראיה ממניין המלקות לחייבי מלקות. שכתוב „ארבעים יכנו", אף על פי שאינם רק ל"ט, וכיוצא בזה (בראשית פרשת ויגש) „כל הנפש לבית יעקב הבאה מצרימה שבעים" אלף על פי שבפירושם הם רק ששים ותשעה.

בלי חסרון ובלי תוספת

נסכם שעורנו זה בפירוש מעניין של אחד מגדולי הפרשנים — הלא הוא מלבי"ם. בפירושו „התורה והמצוה" לתורת־כהנים מביע דעתו כי לכן כתוב „חמישים יום" — להודיענו כי זקוקים אנחנו לשני כתובים, ללמדנו בזה כי חג־השבועות אינו אלא ביום מ"ט ולא ביום נ"א. לכן נאמר: „שבע שבתות תמימות" — רצונו לומר, בלי חסרון ובלי תוספת. וידיעינן שאין לספור חמישים יום רק מ"ט לבד, וחזר יאמר „עד ממחרת השבת השביעית תספרו חמישים יום" להודיענו שהחג עצמו אינו ביום מ"ט שבו כלה הספירה — רק ממחרת השבת השביעית — שהוא ביום החמישים".

*

מצוות הספירה הקשורה את חג הפסח עם חג השבועות — הנה נושא רב עניין לתלמידינו בפרק זמן זה מבחינות ההלכה והאגדה והדור ש־בכך לא מצינו אלא חלק זעיר של מקורותינו.

אוניברסיטת תל־אביב תכשיר מנהיגים יהודיים בארצות אמריקה הלטינית

אוניברסיטת תל־אביב תכשיר יהודים צעירים במסגרת תכנית לימודים שנתית, אשר תתבצע ברובה באמריקה הלטינית ובחלקה בישראל.

חוזה על כך נחתם בימים אלה בין אוניברסיטת תל־אביב לבין ה־הסתדרות הציונית העולמית. תכנית הלימודים כוללת את מקצועות היהדות, סוציולוגיה של היהדות, ישראל במזרח התיכון וארגון קהילה. זוהי אחת הראשונות בתכניות האוניברסיטה התל־אביבית להעמיק את פעילותה בקרב יהדות העולם, ולמען מטרות חברתיות שונות בישראל.

ההוצאות המשוערות על הקורס, בסך כ־320 אלף ל"י (למעט שכר המורים הבכירים העומדים בראש הפרוייקט), יחולו על ההסתדרות הציונית העולמית — זהו ההמשך. שכר המרצים ישולם אף הוא ע"י ההסתדרות הציונית העולמית.

ההסכם בין שני המוסדות יצא לפועל לאחר שההסתדרות הציונית פנתה בעניין הנידון לאוניברסיטת תל־אביב, ובמשך זמן מה התקיימו מגעים בין נציגיה לבין רקטור ה־אוניברסיטה, פרופ' שלמה סימונסון ופרופ' שמעון שמיר. לבד מפרופ' שמיר מעורבים בנושא ובהכנת חומר הלימודים לפרוייקט הפרופ' דניאל קארפי, ד"ר דוד שרם מאוניברסיטת תל־אביב, ד"ר איתמר רוגובסקי מהמכון לפריון העבודה וד"ר שלום רוזנברג מהאוניברסיטה ה־עברית.

משך הקורס יהיה שמונה חודשי לימוד באמל"ס (בשלב ראשון — ארגנטינה) שיכלול ארבע—שש שעות בשבוע, נוסף לכך ייערכו השתלמויות של שלושה—חמישה ימי עיון מרוכזים, וכן קורס מרוכז בן ארבעה שבועות באוניברסיטת תל־אביב, לכ־40 תלמידים, ואולי יותר.

האוניברסיטה תקבע את הקריטריונים, את הנהלים ואת התנאים האקדמיים של המורים באמל"ס, שיועסקו על ידי ההסתדרות הציונית בביצוע תכנית הלימודים, כפי שתוכן ע"י האוניברסיטה. כן תקבע האוניברסיטה את הקריטריונים ואת הנהלים לקבלת תלמידים לקורס ה־שנתי, תפקח על רמת ההוראה, ות־כין את בחינות הסיום של הקורס השנתי.

ארצות נוספות העשויות לבוא ב־חשבון בעתיד להפעלת תכנית דומה הן: צ'ילה, אורוגוואי, ברזיל ועוד.

שר החינוך אימץ המלצות הוועדה לתיאום הטיפול בסטודנטים ישראליים בחו"ל

שר החינוך והתרבות, אהרן ידלין, הודיע למשלחת של נציגי הסטודנטים הישראליים הלומדים באמריקה ולנציגי הוריהם, כי החליט לאמץ את המלצות הוועדה הבינמשרדית לתיאום הטיפול ב־סטודנטים ישראליים בחו"ל.

הוועדה, בראשות מזכיר המועצה להשכלה גבוהה, אברהם בן־יעקב, הוקמה על־ידי שר החינוך לפני כ־ארבעה חודשים בעקבות המלצת ועדת החינוך והתרבות של הכנסת בנושא זה. בוועדה היו חברים נציגי משרדי החוץ, הבטחון, העבודה, החינוך והתרבות, בריאות, קליטה, הסוכנות והתאחדות הסטודנטים.

שר החינוך אמר לנציגי הסטודנטים וההורים, כי הוא רואה בישראלים הלומדים בחו"ל תקופה זמן קצובה, ישראלים לכל דבר והוסיף כי על הממשלה מוטל לעשות כל מה שניתן, על פי עקרונות סבירים, כדי לשמור על קשר עמם על־מנת שבתום לימודיהם יחזרו למולדתם.

המלצות הוועדה

השר א. ידלין החליט כי החליט לאמץ את המלצת הוועדה הבינמשרדית בתחומים הבאים:

* מציאת הסדר שיאפשר ביטוח רפואי (לפחות חלקי) של הסטודנטים הישראלים הלומדים בחו"ל.

* בדיקת האפשרות לקצר את תקופת שירות המילואים של סטודנט הלומד בחו"ל בעת חופשתו בארץ, כדי שתהיה לו אפשרות בתקופה זו של 100־120 יום בארץ גם לשרת במילואים וגם לעבוד.

* לסייע לגבי ילדי ישראלים ה־שוהים בחו"ל בשליחות רשמית.

* פטור ממס הכנסה כשם ש־נהנים הסטודנטים הלומדים בארץ וקיצור הזמן שבין קבלת הפטור ממס נסיעות תמן השהייה בחו"ל.

* לאור הדלדול במקורות מטבע חוץ במדינה יש לערוך רוויזיה של הקריטריונים לפיהם ניתן עד כה אישור לרכישת מטבע חוץ.

* אין המדינה יכולה להרשות לעצמה הנהגת שערים שונים לרכישת מטבע חוץ ועל־כן אין מקום לפטור את הקצבות מטבע חוץ ה־מאושרות לסטודנטים הישראלים ב־חו"ל מהיטל מס יבוא שירותים בשיעור של 15 אחוז.

* מוסכם בפני המוסד לביטוח לאומי לוותר על הרטרואקטיביות בתשלום דמי הביטוח של הסטודנט להצטרפותו לקרן השוואה ולהאריך את תקופת הזכאות עבור ילדים למשך כל שנות לימודיו של הסטודנט.

שר החינוך והתרבות אמר כי יפעל להגשמת ההמלצות בפני השרים הנוגעים בדבר.

החינוך הדתי באילת במצב קשה

ד"ר י. בורג: יש לפעול לשיפור דחוף

מאת סופרנו בדרום

אחוז ניכר מהמורים והמנהגים ה־דתיים מתכוונים לעזוב השנה את אילת ולשוב למרכז הארץ. באילת קיים בית־ספר ממלכתי דתי אחד בלבד, ובמשך השנים האחרונות חלה ירידה תלולה במספר הנרשמים לביה"ס. דבר זה גרם לכך שמספר התלמידים בכלל הצטמצם ובכתות הנמוכות לומדים מספר קטן של תלמידים בכל כתה. שניים מהמנהיגים הפורשים בקרוב מסרו לכתבנו ש„אין עתיד בצורה כזו — ובוודאי שאת הילדים שלנו לא נחנך במצב זה".

רבני העיר וראשי הציבור הדתי מגלים חרדה מהצפוי לחינוך הדתי ומעתיד היהדות הדתית ב־אילת בשנים הקרובות.

„אילת עלולה חלילה להפוך לעיר חילונית מובהקת, אשר יהודי דתי לא יוכל לגור בה ולחנך את ילדיו", התריע רב העיר, הרב יוסף ישר. והוסיף ש„על ההנהגה הדתית בישראל מוטלת החובה להירתם לשיפור המצב ולהבאת מוסדות וגורמים דתיים לאילת".

שר הפנים, ד"ר יוסף בורג, ייפגש השבוע עם נציגי היהדות הדתית ב־אילת והביע את הצורך לרתום את ראשי מערכת החינוך הדתי לשיפור דחוף של המצב.

מחקר: ילדים מיטיבים יותר ללמוד בשיטות החינוך הישנות

לונדון, (יוסי"ע). — אחד ה־רעיונות המקובלים ביותר בחי־נוך המודרני ספג מהלומה, כאשר פורסמו מימצאיו של מחקר ה־מגלה, כי ילדים מיטיבים יותר ללמוד כאשר מלמדים אותם לפי השיטות הישנות.

המחקר נערך על ידי צוות מלומדים, אשר ביקש לבדוק את הישגיו של החינוך המכונה „פרוגרסיבי", המבוסס על מתן חופש נרחב לתלמידים במהלך לימודיהם.

אנשי הצוות היו מאוהדיה של צורת חינוך זו, והם ערכו את מחקרם בקרב 871 בתי ספר ברי־טיים. במסגרת המחקר נערכו השוואות בין הישגי התלמידים הלומדים בבתי ספר „פרוגרסי־ביים" לבין תלמידי מוסדות חי־נוך הפועלים לפי השיטה הישנה. עורכי המחקר קיוו להוכיח את עדיפותם של בתי הספר הרא־שונים. התוצאה היתה הפוכה.

במחקר נתברר, כי עדיפותם של תלמידי בתי הספר הישנים התבטאה בכמה נקודות, כדל־קמן:

* הם הקדימו את חבריהם ה־„פרוגרסיביים" בשיעור של שלו־שה עד ארבעה חודשים בכשור הקריאה.

* הם הקדימו את עמיתיהם בכשור המתמטי בשיעור של ארבעה עד חמישה חודשים.

* הם סיימו את תוכנית לימו־דיהם בלשון האנגלית שלושה עד ארבעה חודשים לפני התלמי־דים ה„פרוגרסיביים".

אחד החוקרים, ד"ר נוויל בנט, מלומד בן 37 המתמחה בתורת ה־חינוך, אמר כי המחקר הוכיח את עדיפותם של תלמידי בתי ה־ספר המסורתיים אפילו בתחום הכתיבה היוצרת ובמעקי השימוש בשפה. זאת למרות העובדה, ש־הכול סברו כי בתחום זה לפחות יש עדיפות מובהקת לתלמידי בתי הספר ה„פרוגרסיביים".

ד"ר בנט, העובד כמרצה ב־אוניברסיטת לנקאסטר, מסר ל־פרסום את דו"ח הצוות, הנושא את השם „סיגנונות הוראה והת־קדמותם של התלמידים". בעלי הדו"ח מציינים, כי תחילה נטו להעדיף את שיטת ההוראה ה־מכונה „פרוגרסיבית". ד"ר בנט מגדיר את שיטת ההוראה הזאת כשיטה של לימודים בלתי פור־מליים, שבה מחליטים התלמידים עצמם מה ברצונם ללמוד וכיצד הם רוצים לעשות זאת, והמורים מתייחסים בשלילה למבחנים ולש־יעורי בית.

לעומת זאת הוא מגדיר את שיטת ההוראה המסורתית כשיטה שבה מגדירים בתי הספר כל מק־צוע לימודים בנפרד, תוכנית הלימודים נקבעת על ידי הנהלת בית הספר, המורים מדברים אל הכיתה כולה ומפעילים אותה בהתאם לשיקול דעתם, התלמי־דים אינם רשאי לנוע או לדבר, לאחר הלימודים עליהם להכין שיעורי בית וכן עומדים בפניהם שפע של מבחנים.

ד"ר בנט ושאר חברי הצוות, שמנה בסך הכול חמישה חוקרים, הבחינו ב־12 דרגות שונות של הוראה בין שני הקצוות הקיצו־ניים הללו. הם ערכו את הסקר שלהם במשך ארבע שנים וב־מסגרתו בחנו ילדים בראשית שנת הלימודים ובסיומה. הם נוכחו לדעת, כי בכל המקרים הושגו תוצאות טובות יותר על ידי אותם ילדים שלמדו לפי השיטות הישנות.

ד"ר בנט הגיע למסקנה, כי התלמידים הלומדים לפי השיטות הישנות מתקדמים בצורה טובה יותר משום שהם עובדים קשה יותר. בבתי הספר ה„פרוגרסי־ביים" נתפס זמן רב מאד על ידי פעולות חברתיות והכוונה ל־פעולות שונות. לעומת זאת, ב־בתי הספר הפורמליים נראים ה־תלמידים כשהם „יושבים ועוב־דים" לעתים קרובות יותר פי ארבעה מאשר בבתי הספר ה־חדשים.

„פולחן" תעודות הבגרות

מאת יצחק שניאורסון

המלחמה שהכריז שר החינוך נגד תעודת הבגרות ראויה לתשומת לב ולהערכה, מפני שלא ברור איזה ערך ואיזו תועלת יש ל־תעודת הבגרות בהתבנותה הנו־כחית.

מסתבר, שאף בתי הספר הגבוהים והאוניברסיטאות שוב אינם מייחסים לתעודת הבגרות משמעות קו־בעת גורל לגבי תנאי קבלה ובדרך כלל המעורכים מבחנים פנימיים על פי קריטריונים שלהם, הקובעים את הזכאות להימנות עם תלמידי האוניברסיטה. מכיון שכך, לא נותרה עוד כמעט כל סיבה סבירה להשאיר את קיומה של תעודת הבגרות כמות שהיא, שהרי על מגרעותיה כמדומה מיותר להאריך את הדיבור. אך בכל זאת כדאי להתעכב על כמה מהן כדי להבליט באיזו מידה מהווה ה־שאיפה והתהירה לתעודת בגרות מנוף לא מכובד לעיוותים וסילופים בתחומי חיים חשובים.

מתח ו„מלחמת עצבים"

המגרעת הראשית היא שהשנים היפות ביותר של שנות נעורים חול־פות בספרת רוח רווית מתח גבוה ומלחמת עצבים, המתישה צעירים רבים, שהריצה המטורפת למחוז ה־חפץ של התעודה הנכספת מעבירה אותם על דעתם. זה מתבטא בצורות רבות ומגוונות: באי שקט ובנדוד־שינה בעצבנות חברתית ובמשבר יכו־לת באותה לפיתות כשרים ושאיפה סבציות, בלבידת פרקים ושינון חו־מר ללא כל יחס להכבים, באמצעי לבידה מיכניים וסכבים הנוטלים את שארית ההויה מצטם היצירה, הגל־מדת תוך כדי אחיזה בפרטים נטולי משמעות, וזולה אלה המחזקים את הזכרון היבש הפורמלי. צדים ה־תלמידים עצמם שכבר מצליחים לע־מוד בבחינות הבגרות, שזמן רב לאחר מכן לא עוכר להם הכוח ה־נפשי לפתוח ספר ולהגות בו מתוך הנאה ועונג, מתוך סקרנות להרחבת אופקים. והואת בעל דין זו אין כמותה להוכחה ניצחת עד כמה פ־געת ועוגבה תעודת הבגרות וכל בה שכרוך בה ביצירים שלמצנה בוערה.

בקע חברתי בכתה

ברם, חמורה עוד יותר היא הפגי־מה במיכור החברתי בכתה. כאן נוצר מעין תחך המערער את שלוותה ושלמותה וקורע אותה לגזרים דווקא בשעה שאין ערוך לשלמותה ואחדותה כבר בכתה ה־שביעית, ולא כל־שכן בראשית ה־שמינית, הולך ונוצר בקע חברתי על רקע בחינות הבגרות. אלה ש־נמנים מראש עם המצליחים לעמוד במבחנים, מנוגדים כ„אריות שבח־בורה", השייכים לבני עליה ולעידית, בעוד שכל הנערים האחרים הופכים חיש מהר לשוליים.

פילוג מעין זה הינו מכאיב והרסני עד למאד, שהרי אפילו נער שמשום מה אינו מסוגל להצליח בגיאומטריה למשל, עדיין יש בכוחו לתרום רבות לחברה ולכתה ואין זה מן התבונה והיושר לגרום לו לרגשות תסכול.

מלבד זה הרי ידוע שחולשה במק־צוע אחד עדיין אינה מעידה על חולשה כללית ומקפת בלימודים, ו־בהחלט ישנם רבים וטובים המגלים כוח ותושיה בתחומי דעת שאמנם אינם משובצים במסגרת בחינות ה־בגרות אך משקלם לא מבוטל כל עיקר במושגים של תרבות והשכלה כללית.

הבה נניח לרגע קט שצעיר פלוני מתקשה בלשון אנגלית ונבצר ממנו לגשת לבחינות בגרות בשפה זו, אך לעומת זאת הוא מתעניין ביותר בספרות עברית ומרבה לגלות סקר־נות בטיבם של יוצרים ויצירות ספ־רות, שאין בינם לבין תעודת הבגרות ולא כלום. אבל אם אמת המידה הבלעדית להערכה אישית וחברתית על ספסל השמינית היא תעודת הבג־רות הנכספת, כי אז אין כל תימה שהיאוש מובטח מראש וכל עידוד ותמיכה שאינם מצעידים לתעודת בגרות הם אך למותר.

לעומת זאת, אין כל צל של ספק שתמריצים מגבות ע"י המורים ו־ההנהלה, שמטבע הדברים משפיעים על נקלה ומאליהם על היחס הכללי מצד הכתה לחברים שיש להם נטיית לתחומים שמעבר לתעודת הבגרות — יש בכוחם להביא רוח אחרת מסביב להווי החברתי של הכתה, להגביר את עצמה ולהעלות את ימ־תה, להבטיח את התפתחותה התקי־נה ולהצעיד את כיוון ההתקדמות במהות ובתכנים ולאו דוקא בצורות וברשמים בשטח העליון והשטחי כל־בד.

מאבקו של שר החינוך עשוי להצ־ליח אם נוסף לנסיון להשחיר את הליקויים הקיימים בתעודת הבגרות יתלווה גם ניסוי אלטרנטיבי, שיצ־ביע את החיובי והמועיל, היפה, הבונה בשיטת לימוד שבמרכזה יותר תכנים וקווים מסמכים, אפילו חותם תעודה עליהם.

„דלק" חילקה מלגות ומענקי מחקר

מיליון לירות מלגות לימודים ו־מענקי מחקר חולקו ע"י חברת „דלק" — לסטודנטים, תלמידי בתי ספר מקצועיים, מכללות ולמוסדות מחקר שונים בארץ.

חלוקת המלגות נתקיימה בטקס ה־גיגי, בבניין מייזר באוניברסיטה העברית בירושלים, במלאת 25 שנה ל„דלק", חברת הדלק הישראלית, בהשתתפות נציגי משרד החינוך והתר־בות, אישי ציבור וסטודנטים רבים.

פתח את הטקס בנו ביטר, יו"ר קרן „דלק" למדע, חינוך ותרבות. דיב־רו בשם אברהם הרמן, נשיא ה־אוניברסיטה העברית; צ. רסין, מנ־כ"ל חברת „דלק"; ש. אבטליון, נציג משרד החינוך והתרבות; נ. ארספית, סגן יו"ר הקרן. נציג מקבלי המלגות אמר דברי תודה.

קרן „דלק" למדע, חינוך ותרבות, הוקמה בשנת 1961, ע"י חברת „דלק" בשיתוף עם ממשלת ישראל, ומאז היווסדה לפני 15 שנה מחלקת הקרן מדי שנה בשנה מלגות לימודים ו־מחקר, לקידום ההשכלה הגבוהה וה־השכלה המקצועית בישראל.

מבט על תכניות הילדים והנוער בטלוויזיה הכללית

תוכניות הילדים והנוער של ה־טלוויזיה הכללית, בהן מושקעת עבודה רבה, אינן זוכות אצלנו לביקורת עיתונית, שלא כבארצות רבות בעולם בהן זוכות תכ־ניות אלה לביקורת מיוחד שהוא בעל ערך חינוכי רב ושירות ח־שוב להורים.

מבט על הנעשה במסגרת תוכניות אלה, בהפקה ובתכנון, מגלה כי ב־תחום זה קיימת פעילות מקצועית נרחבת. הפעולה מבחינות רבות על זו שבמחלקות אחרות בטלוויזיה, שהנעשה בהן זוכה לכותרות בולטות ולביקורת נרחב בעתונות.

לראשונה השנה עולה הטלוויזיה הישראלית על המפה הבינלאומית בתחום סרטי הנוער. סרט בצבע שהוכן ע"י מחלקת הילדים והנוער בטלוויזיה נשלח ל„בנק הסרטים ה־בינלאומי" של ה„אי.בי.יו." (איגוד השידור האירופי) שייערך בגרמניה בחודש הבא. הסרט דן בילדים ופעי־לותם התרבותית באגף הנוער של מוזיאון ישראל. בכך נכנסת ישראל ל„בנק הסרטים הבינלאומי", דבר המזכה אותה באפשרות להחליף (ל־לא תשלום) סרטי נוער עם ארצות שונות.

קורס כתבים צעירים של הטלוי־זיה ייפתח בקרוב הוא מיועד להכ־שיר כתבים לשנת הלימודים הבאה. בוגרי הקורס ישתתפו בתכנית ה־מגזינית לילדים „שקט משודרים". הנושאים בתכנית זו מקום בהצעות הכתבים הצעירים והם דנים באיכות החיים, מערכת החינוך ונושאים אק־טואליים שונים.

שלוש תוכניות על קרבות מלחמת השחרור, שהראשונה בהן תוקרן ב־יום העצמאות, ותוכנית על ירושלים שתוקרן בסמוך ליום־ירושלים, הכי־נה „שביל בצד" — תכנית הנוער בידיעת הארץ ותולדות היישוב שהיא במתכונת של חידון. במסגרת התוכ־נית יוצעו לילדים ולמשפחותיהם מסלולי טיול מעניינים.

„תיאטרונער" — מיטב הפרוזה הישראלית לילדים — סדרה חדשה זו הנמצאת בהכנה תביא מן הספרות האהובה על הנוער, כגון: „חיילי עופרת" מאת אורי אורלב, „תעלומת הארנבים" מאת נחום גוטמן, „המלך מתיא הראשון" מאת יאנוש קורצאק, „אלוף בצלות ואלוף שום" מאת ביאליק ועוד. „תיאטרונער" תוקרן על המסך לקראת סוף הקיץ.

לתכנית „טלפלא" שיא ארצי ב־צפיה. סקר שנערך באחרונה ע"י הטלוויזיה הלימודית הראה כי 95 אחוז של הילדים בגיל הרך צופים בתכנית הפופולארית הכוללת שירים, סיפורים, חידות ושעשועים. זהו אחוז הצפיה הגבוה ביותר בתכנית טלוי־זיה לילדים.

הרחבת מעגל משתתפים תכנית „ריצ־רץ" במופע הגדול. ילדים מ־בתי"ס נוספים בירושלים יוזמנו ב־מופע הגדול להשתתף בקורס הכנה לתכנית „ריצ־רץ", שעיקרה יצירות של ילדים המוגשות ע"י ילדים. מטרת התכנית לעודד את הקשר עם הצופים הצעירים ולהביא להשתתפו־תם הפעילה בנושאים שונים.

התכנית „צלם וצלימהי" עוברת ל־הפקה בלעדית של הטלוויזיה הכל־לית לאחר שהופקה במשך כמה חוד־שים לסירוגין ביחד עם הטלוויזיה הלימודית.

לקראת החודש השנתי הגדול יחו־לו כמה שינויים במתכונת השידו־רים של מחלקת הילדים והנוער ב־טלוויזיה. התכנית „טלפלא" תשודר פעמיים בשבוע (במקום שלוש) ו־במקומה תחזור למסך אחת לשלושה שבועות התכנית הישנה „אות־אות־אות". המערבון „סמית וג'ונס" יחזור למסך בתקופת המופע הגדול במ־קום התכנית „שקט משודרים".

המלצה לפזר מועצת אגודת הסטודנטים ב„בר אילן"

מאת חיים ביאור

דו"ח ועדת ביקורת על פעולת אגודת הסטודנטים באוניברסיטת „בר אילן" שהופיע בימים אלה ממליץ לפזר את מועצת האגודה ולערוך בה בחירות חדשות „נוכח ליקויים ש־נתגלו בפעולות האגודה".

בדו"ח נאמר כי כמה נושאי תפ־קידים באגודת הסטודנטים נבחרו שלא על פי כישוריהם האישיים, אלא לפי שיקולים קואליציוניים. כתוצאה מכך נאלץ יו"ר האגודה להקדיש חלק מזמנו למניעת החיכוך, דבר שפגע בפעולותיה השוטפות של מו־עצת האגודה. „על כן ממליצה ועדת הביקורת לפזר את המועצה ולהכריז על בחירות מידיות".

הוועדה ציינה לשבח את פעולתו של יו"ר חוץ והסברה, מיכאל ינק־לוביץ, „המשקיע מאמצים מרובים וכבירות להדגשת ביחום והרחבת פעי־לות תרבות והסברה בקמפוס".

האיחוד העולמי של הסטודנטים היהודיים יגיש בקשה לחברות מלאה בתנועה הציונית

האיחוד העולמי של הסטודנטים היהודיים עומד להגיש בקשה להב־רות מלאה בתנועה הציונית העולמית — מסר מזכ"ל האיחוד, מיכאל קליין.

האיחוד החליט כי הקונגרס ה־תלת־שנתי שלו יתקיים השנה ביש־ראל, במחצית השנייה של אוגוסט. כן החליט להגביר את פעילותו למען היהודים בארצות ערב ובגוש ה־מזרחי.

האיחוד יזום, בינתיים, סיורי סטו־דנטים לברית המועצות, ארצות מזרח אירופה וכן לאיראן, שם יתקיים סמינר עם סטודנטים יהודים־איראנים.

צניחת אברים פנימיים ותוצאותיה

מאת ד"ר דוד מרגלית

הראשון שהעיר את תשומת הלב לנקיעה או לדיסלוקאציה של הקיבה, היא האנאטומיסטן האיטלקי המפורסם של המאה השבע־עשרה מארגני. הרופא הגרמני הידוע קוסמאל היה הראשון, שהוכיח בעבודתו המדעית המפורסמת בשנת 1890, כי השינוי הזה של ירידת האיברים ממקומם הנכון למקום אחר, שכיח מאד. יש להעיר, כי בספרי ימי הביניים ה־עבריים אנו מוצאים תיאור של ה־מצב תחת השם „שפל האיצטומכא ונמיכת הקיבה".

סיבות הצניחה שונות הן. קוסמאל סבור, כי המצב הזה מתפתח כוולד בחודשים האחרונים של ההריון. יש אומרים, כי לחץ הבגדים השונים, המלאכות שבהן עסוק החולה (מחלת הצטמות (רכיה) מכשירות את ה־קרקע להתהוות הצניחה (פרולאפסוס בלע"ז). לאחרונה התפרסמה ביותר תורתו של סטילרס על יחס הצניחה של האברים השונים אל הצורה (אביטוס בלע"ז) השיטתית, או ה־צניחותית של הגוף. יסוד המצב הזה הוא החולשה (אסטניה) הכללית ש־מלידה: תורה זו, שעל פיה צניחות האיברים אינה מחלה בפני עצמה, אלא חלק מן התמונה הכללית הביאה לידי מהפכה גמורה בהשקפתנו על המחלה הזאת לא רק מנקודת הראות הסיבתית, אלא גם הריפויית.

הצורה הצניחותית מצטיינת בקווים האופייניים האלה: החולה הוא על פי רוב גבה־קומה, רזה, בעל חזה צר ומאורך, עם חריצים עמוקים על פני הצוואר והכתף ממעל לבריח, המחבר את השכמה עם עצם החזה. זווית מתחדדת ממעל לקיבה, השרי־רים מחוסרי מכסה שומן, שכבות הבטן דקות, משוקעות מלמעלה ו־מקומרות קצת מלמטה, בייחוד אצל הנשים. לעתים קרובות ניתן למצוא הפרדה (דיאסטאזה) שלמה של שני השרירים הישרים שבאמצע הבטן, הנותנת את האפשרות להרגיש, ו־לעתים גם לראות — את שפת ה־קיבה, או גם חלקי המעיים המשתק־פים פחות או יותר. הצלע העשירית אינה דבוקה וקבועה כנהוג, אלא מתנועעת קצת באופן חופשי, הרגשת הדופק (פולסאציה) שממעל הקיבה וקטנות הלב משלימות את הצורה הצניחותית החיצונה של הגוף.

מלבד הצורה הצניחותית יש סיבות אחרות, כמו: לידות תכופות, הת־עקמות עמוד השדרה, חבלה, התלק־חים שונים, המביאים לידי „סירכות" היינו: התהוות קרומים, המחברים אברים שונים, גידולים גדולים ו־מקור המים בחלל הבטן.

מהשינויים במקום התנוחה של ה־קיבה יש להזכיר את אלה:

א. לפעמים נמצאת הקיבה בצד ימין והכבד בצד שמאל.

ב. יש והקיבה מונחת באופן מאונך, ביחוד אצל נשים. מצב זה קיים מזמן הלידה או מתהווה אחר כך.

ג. לפעמים נלחצת הקיבה למעלה על ידי הריון, גידולים בקיבה, או לצד על ידי גידולי טחול.

ד. ירידת הקיבה למטה היא ה־שכיחה ביותר. לפי דעת מיגרס, שכיחה צניחת הקיבה אצל הנשים אחרי גיל 15, בשעור 80 לאלף בשעה שאצל הגברים אנו מוצאים רק 5 למאה.

יש להזהר ולהדגיש, כי צניחה מסוימת של הקיבה והמעיים יכולה לעבור בלי שום סימנים. ומנקודת השקפה של תלונות החולה יש לחשוב אותה לשום־יופי פנימי, ולא יותר. הסימנים השכיחים הם רגש של לחץ קל, רגש של מלאות ו־תיאבון בלי סדר ומתחלף, הרגשה [...] דפיקות חזקות של העורק לקיבה. דפיקה זו לא [...] נעימה ביותר, אלא מביאה החולה לידי חששות ודאגה [...] כלשהו. על ידי מנוחה [...] והוגית, שכיבה במיטה [...] מהתרגשות, חולפים הסימנים [...] ונעלמים.

מלבד הסימנים האלה [...] עת אחרות, ביחוד אצל [...] משקל החולה פוחת והולך [...] השומנית הולכת ומתמעטת [...] מתקמט, הגפיים קרות ו[...] אחרי תנועה קלה.

הכליות יכולות גם [...] ממקומן הרגיל, מתנועעות [...] נשימה ויכולות להימשך [...] חלקי, או במלואו. צניחה [...] יכולה להביא לידי חומ[...] עם עודף שתן אחריו. [...] צות אחרות של [...] וכדומה.

בשעת צניחות המעיים [...] שונים של המעיים (סמא[...]) גם הכבד יכול להית[...] ולהישמט למקומות אחר[...] זה אנו מבחינים את הצו[...]

יש מקרים בלי שום סימנים עצבניים, הרגשת [...] וסימני קשרי העיכול [...] בלע"ז); כאבי הכבד [...] של הבטן; מקרים של [...] כבד, המזכירות את [...] הצץ בכיס המרה בלי סימן [...] צהבת קלה לעתים רחוק[...] של קצרת (אסטמה בלע"ז) של מלאות, לחץ בחלק [...] המלווה הרגשה של חוסר [...]

על פי רוב נודדת [...] את ירידתה של האבר [...] על פני הקו האמצעי [...] ממעל או מתחת לטבור [...] נקודות לחיצה שונות, [...] כאב. מובן, שתצלום [...] בגליל את צניחת הק[...] והירידה.

כמו שראינו כבר, הצ[...] חלק מן החולשה הכללית [...] לשים לב ביחוד, כבר [...] של החולה, להנהגת הת[...] להתעמלות ולריפויים א[...] תים, ביחוד על שפת [...] הגבוהים. בנוגע לבשי[...] את המחוך הלוחץ לג[...] מגוהה במיטה אחרי ה[...] הגורות מסובבות ומשענ[...] שרירי הבטן על ידי [...] וכו'. התזונה צריכה [...] ומעודדת ולהכיל שומן [...] בה. יש לתת חלב [...] אם הסבולת התולה מר[...] הפרעות התנועתיות א[...] יותר. אם אי אפשר ל[...] כמות רבה, יש לנסות [...] קות, שכן תמורי מזון [...] הלבוניים. את הילוך [...] להסדיר על ידי ניתו[...] בות במזון המביל רישו[...]

יש להסב את השומת [...] לבדיקות תחרות ונשנו[...] לעתים קרובות מתגלה [...] חולשה הכללית הוא [...] לצורותיה השונות, בצ[...] דם, אפלסתי. הרפואה [...] אמצעי ריפוי ממדרגה [...] עירוי דם, ושוב אין [...] חסרי אתנים בפני הזק[...] שהיה רק לפני כמה [...]

רפואה ובריאות

זכרון לה[...]

הרב פרופ' שמו[...] אורבאך ז[...]

(ליום הזכרו[ן])

בג' באייר תשל"[...] לחיים, כשהוכר חי[...] פרופסור הנן כרב, [...] פתאומיות, הכבר הלך [...]

בשמות שנתן לספרי[...] קווים גם לדמותו [...] המחשבה הישראלית" [...] עצמו הקו לעמוד [...] לאלפי תלמידיו באוניבר[...] המדרש ובעתונות. „[...] אחת" גם הוא עצמו [...] שביקש במבוא הכללי [...] „...אני תחינה להשיג [...] זכיתי לקדש את שם [...] קודשים, שאוכה לק[...] חיי...".

במאות המאמרים, [...] „הצופה", ביקש לפלס [...] יהדות של שלמות. [...] היטב לכל דמעה של [...] ועם זאת אמיצה ונקו[...] ראות המאבקים הבלתי [...] נכנו לה.

דברין שבכתב ושב[...] נרות, נרות זכרון — נ[...] לעילוי נשמתו.

ואת הפעם, כאשר [...] אחד מהם: כמי שחזה [...] נוראות השואה, שהכבו[...] חלק בלתי נפרד מישות[...] מועד את הגל הצפוי [...] ההרסנית והשש מגיוון [...] גדיות אישיות לצורכיהם [...] שים להרוס ביהדות ה[...] הרב פרופ' שמוהה[...] ז"ל היטיב להבין כי ח[...] איומה בנוראותיה, [...] נפולי־סבלנות להסתיין ל[...] דעת על המשא־ומתן ה[...] בהיגה „ויאמר אליהם [...] ואשמעה מה יצוה ה' [...] נקרע בקרבו בין הדין [...] הילכתית אינה יכולה לב[...] היהודים „בבקשתך". [...] תבע לראות ספק פיקוח [...] נפש המצדיק אפילו [...] עולם הבא של פוסק [...] בלבד שיקדים מזור לפצ[...] יהודית אומללה. בלשונו [...] החכמים צריכים להיות [...] את חלקם לעולם הבא, [...] אפילו במקצת את סבל[...] יותר הנפשי של האדם [...] השכול המיוחם שבדורנו.

ראשית החינוך היהודי בארה"ב

[ליובל המאתיים של ארצות הברית]

מאת זאב חומסקי

בדרכי ההתיישבות על אדמת אמריקה היו היהודים דומים, בדרך כלל, לשאר המתיישבים. בתקופה הקולוניאלית היו המתיישבים החדשים, לרבות היהודים, שופעים חריצות, חיוניות ונועזות בהתנגדות ובהעשייה, אבל בתחום החינוך התנהגו בשמרנות, ללא סטייה מן המקובל. מגמתם היתה לשמור על הקיים: על האמונה, אורחות החיים והמנהגים שהביאו איתם מארצות מגוריהם מעבר לים. הם היו שקועים בלבטי ההתאזרחות ובכלכלת הקיום הכלכלי והחברתי, וליבם לא היה פנוי לבעיות הקיום הרוחני ולפקפוקים במקובלות ובמנהגים שהחזיקו בהם אבותיהם. אף הדיאלקטים השונים נשתמרו בפיהם הן בבית הן בבתי הספר. מכיוון שמספרם היה קטן, בערך, בארץ הרחבה, וישלא היתה לשון אחת מקובלת, אף לא היה אורח חיים אחד שלים, לא ראו המהגרים צורך לשנות את לשונם או את דרכי חייהם.

התקופה הקולוניאלית

המתיישבים היהודים הראשונים — קבוצה של 23 פליטים — שהגיעו מברזיל לניו־אמסטרדאם (ניו יורק) בשנת 1654, היו ברובם ממוצא ספרדי־פורטוגיזי, אעפ"י שאשר לוי, ראש הקבוצה, היה, כנראה, יהודי אשכנזי. הוא היה היהודי הראשון שקיבל זכות אזרחות באמריקה הצפונית. מאז ועד ראשית המאה הי"ח היו הספרדים את השאור שבעיסה הקהילה היהודית בעולם החדש. השפעתם היתה כבירה מפאת היוקרה שלהם, אם לא מפאת מספרם היחסי. הם נחשבו כצאצאי דורות תור הזהב בספרות העברית ותרבותה, ומהם היו אנוסים ובני אנוסים שסבלו הרבה בעד דתם ומנ־הגיהם והיו מוכנים לתת את נפשם עליהם. ברם, מכיון שהיו רחוקים ומרוחקים זמן רב מכל מגע ומשא עם קהילות יהודים ואורחותיהם נתלשו מן הלשון העברית, וידיעותיהם ביהדות ומקורותיה היו זעומות. ראש מאווייהם היה למסור לבניהם את עיקרי הדת והמצוות המעשיות: ואילו ידיעת השפה העברית ותורת ישראל במקורה לא היתה חשובה בעיניהם כל כך, ומאמציהם בכיוון זה היו רופפים ומצומצמים. הם הסתפקו בחינוך המוד על קריאה מיכאנית בסידור והכוונה לטקס הבר מצוה.

בראשית המאה הי"ח התחילה ההגירה האשכנזית לתוך המושבות באמריקה. זרם האשכנזים בא ברובו מאנגליה ומגרמניה, ובשנת 1720 עלה מספר האשכנזים על הספרדים אפס היוקרה של הקהילה הספרדית לא פחתה. שתי העדות נצטרפו כדי לייסד קהילות קטנות בערי החוף, כגון: ניו־פורט, ניו־יורק, פילדלפיה, צ'רלסטון, סאוואנה, ולבסוף מונטריאל בקנדה. אבל ה„מנהג הספרדי" ה„יותר מכובד" נתקבל ושלט בסדר התפילות והטקסים גם בבתי הכנסת האשכנזיים במשך שתי המאות הי"ז והי"ח.

החינוך היהודי היה כפי הנראה, בתקופה ההיא נבוב וחסר־תוכן משמעותי מבחינה רוחנית. בי־מים ההם היו היהודים כמעט עד סוף המאה הי"ח, ואנוסים היו להילחם מלחמה קשה על קיו־מם הכלכלי, המדיני והרוחני. בתוך האוכלוסיה הכללית, שמספרה הגיע עד כארבעה מליון בשנת 1790, היוותה האוכלוסיה היהודית מיעוט בלתי ניכר — כאלפיים נפש, ולפי אומדנה אחת, לא יותר מאלף וחמש מאות נפש. רוב היהודים התר־כזו בערים הגדולות, בערך, כגון פילדלפיה, ניו־פורט (רהוד איילנד) וניו יורק, ויתרם היו נפו־צים בכל רחבי הארץ, מבודדים ומנותקים מכל מגע עם קהילה יהודית. ברי שבתנאים כאלה לא היה הקרקע מוכשר למאמצים תרבותיים והינוכיים רציניים.

הצעד הראשון לייסוד בית ספר יהודי בתקופה ההיא נזכר בפרוטוקול של ביהכ"נ „שארית ישראל", בניו יורק, בשנת 1731, כשהקדישו בניין מיוחד לתכלית חינוכית, בשם „ישיבה מנחת ערב". בשנת 1733, כשנתמנה החזן דויד מנדס מכאדו, הוזכר במפורש ובבירור שהוא „הבטיח... לקיים בית ספר... לשם הוראת הלשון העברית אם כל בוקר או אחרי הצהרים, לפי ראות עיניו, ובשביל כל העניים שייחשבו חסרי יכולת לשלם שכר לימוד בעד בניהם ההוראה תהא חנם".

משימה יותר חשובה וכבדת משקל קיבלה על עצמה קהילת „שארית ישראל" כעבור שנים אח־דות, היינו לייסד בית ספר שתוכניתו תכלול לימודי חול ולימודים עבריים. ביה"ס מסוג זה — ביה"ס יומי ראשון על אדמת אמריקה — נפתח בשנת 1755. ותוכנית־הלימודים כללה עברית, ספרדית ואנגלית, קריאה וחשבון. שעות הלימודים — בכל יום (פרט לשבתות, חגים וימי צום) בימות החורף מעשר עד שתיים עשרה בבוקר ומשתיים עד ארבע אחה"צ, ובימות הקיץ מתשע עד שתים עשרה בבוקר ומשתים עד חמש אחה"צ. בני עניים נתקבלו כתמיד בלי שכר לימוד, וביה"ס היה טעון בדיקה פעם בכל חודש". ביה"ס זה המשיך להת־קיים, בהפסקות מועטות, עד שנות המהפכה ונסגר עם בריחת רוב היהודים מניו־יורק לפי־לדלפיה.

התקופה שלאחר המהפכה

מיד אחרי שנות המהפכה נתארגן בית הספר מחדש, והלימודים התחילו שוב כסדרם הקודם. החזן חזר למשרתו כמורה וכמנהל וקיבל משכורת נוספת בעד עבודתו זו. נקבע כי „לא יותר משלו־שים תלמיד, בגיל חמש שנים ומעלה, יהיו בחוזר־תו, ושעות הלימוד תהיינה אחרי־הצהרים בימי ב'—ה' בשבוע ובבוקר ביום א', מעשר עד אחת". הרי שניכרת ירידה בשעות הלימוד בהשוואה לתוכניה שלפני המהפכה.

בשנת 1801 הנחיל מאיר פולוניס, יהודי פולני, עיזבון של תשע מאות ... לשם מטרה מפורשת של ייסוד בית ספר עברי, ... להמיכת „ביה"ס לעניים" בשם „תלמוד תורה פולונייס", להוראת הלשון העברית. נקבע כי ביה"ס זה יהיה פתוח שלש שעות ביום [...] אחה"צ וביום א' בבוקר... ביה"ס היה צריך להיות בהנהלתו הישירה של ועד הנאמנים ולהיבדק על ידו פעם בחודש לכל הפחות". בשנת 1802 עלה מספר ההורים שרצו להכניס את בניהם לבית־הספר על המשוער, ובשניים במאי, 1803, נפתח „תלמוד תורה פולונייס" רשמית.

מכאן שהמוסד הפך לביה"ס „משלים" ומוגבל רק ללימודים עבריים. ברם אחרי המהפכה היו היהודים בארה"ב מתעניינים במיוחד בחינוך כללי בשביל בניהם, היינו, חינוך בלימודי חול, כגון: קריאה וכתיבה בשפת המדינה, חשבון וכדומה. כדי לספק חינוך כזה נאלצו ההורים למסור את בניהם לידי מורים פרטיים או בתי־ספר פרטיים, והחינוך זה עלה בשכר לימוד גבוה, שרק ידי הורים אמידים השיגו לכך. בתי ספר ציבוריים חופשיים התחילו להיווסד רק בהמשך העשור הרביעי של המאה התשע עשרה.

בשנת 1808 נעשה מאמץ חדש לייסד בית ספר יומי ללימודי קודש וחול בחסותה של קהילת „שארית ישראל". לפי תוכנית הלימוד שנוס[חה] זה למדו התלמידים שש שעות בכל יום. שעות הבוקר הוקצו ללימודי הלשון האנגלית ושעות אחר הצהרים — ללימוד עברית. ביוני 1808 נפתח ביה"ס ונרשמו בו „ארבעה תלמידים חופשיים", ושם התלמידות המשלמות 6,25 דולר לרבע שנה". למשרת מורה ומנהל נתמנה עמנואל נתן קרוזאלהו, שנולד ונתחנך באנגליה.

קרוזאלהו קנה לו מקום חשוב בתולדות החינוך בארה"ב ואף בתולדות הלשון העברית וראוי הוא לפיכך שנקדיש לו כאן דברים אחדים. בהיותו כבן עשרים ושמונה שנים עזב את אנגליה, [...] בור. שבע שנים הגיע לניו־יורק והתחיל ללמד שיעורים פרטיים כ„פרופסור ללשונות המזרח ול־שונות חדישות". הוא היה, כנראה, יודע ספר ולשונות וקנה לו ידיעות בספיקות במקרא ותל־מוד ואף בספרות האזוהרות, אבל היה לקוי בדיס־ציפלינה מדעית. אפס זכות מיוחדת נודעת לו מפני שחיבר את הספר הראשון על אדמת אמריקה כלשון לשמה ולא ככלי שרת ללימוד המקרא, כנהוג בספרי הלימוד שקדמו לו. הילכך אין הוא מצטמצם בחומר המילולי של המקרא, אלא פורש הוא את הנוף המקובל ומשתמש במספר הגון של מלים תלמודיות ואף של תקופת ימי הביניים. יתירה מזו, אין הוא נמנע גם מלחדש מלים וחידושיו מעניינים. שם הספר „מפתח לשון עב־רית" והופיע בשנת 1815 בפילדלפיה. הוא עסק גם כן בחיבור מילון, אבל המוות קדמהו בשנת 1817, והמילון לא נגמר.

הספר הוא פרי בוסר — ניסיון פרימיטיבי. יש בו כמה פגימות הן מבחינת התוכן והן מבחינת השיטה. המחבר נוהג רשלנות מרובה בכתיב, בניקוד ובתרגום. קשה לשער שהצליחו התלמידים ללמוד את הלשון העברית ודקדוקה מפי ספר זה. אף על פי כן חייבים אנו להחזיק לו טובה שעוד כשמונים שנה לפני אליעזר בן יהודה הכיר בצורך להרחיב את תחומי הלשון העברית, להכניס לתוך אוצרה מלים בכל התקופות של תקופת הלשון ואף להוסיף מלים לפי צרכי הזמן החדש. אכן, יש לראות בספר זה ניסיון חלוצי.

קרוזאלהו שימש כמנהל ומורה בביה"ס כשלוש שנים, ומסיבות בריאות הוכרח לעזוב את ניו יורק. הוא עבר לצ'רלסטון ס. ק. והמשיך שם לחזן בבית כנסת. אף יסד שם בי"ס ללימוד לשון עברית, והוא עצמו לימד עברית וספרדית. בשנת 1814 קיבל משרת חזן בביהכ"נ „מקוה ישראל" בפילדלפיה ושם כיהן עד יום מותו.

אחרי שעזב קרוזאלהו את ניו יורק התחילה הירידה בביה"ס „תלמוד תורה פולונייס", וקיומו הרופף נמשך עד שנת 1821; גם אחרי שהפך לבית ספר משלים, מוגבל לשעות לימוד אחה"צ, לא שופר מצבו, המפריעים: חוסר מורים ומנהלים הגונים ומבוכה ועזובה ואדישות מצד הקהילה היהודית.

בשנת 1855 נעשה מאמץ לקומם שוב את הציפור היו של בית הספר היומי בחסותה של קהילת „שארית ישראל", כשנפלה ירושה לביה"כ בסכום [...] לימודי חול ולימודים עבריים, אבל זה היה מאמץ נפל. אחרי של 13,000 דולר בשביל התית פולונייס. נתבטלה קיום הספר של שנה אחת נסגר המוסד. היהודים לא נענו, כנראה, מפני חוסר־אמון בתוכנית מוסד מסוג זה. בתקופה זו כבר התקיימו בניו יורק בתי ספר ציבוריים חופשיים, וההורים העדיפו לשלוח את בניהם לבתי ספר אלה או לבתי ספר פרטיים לשם לימודי חול. המגמה להתבוללות ולהתאמרקות התגברה בין המהגרים, ובתי הספר היומיים ללימודי חול נחשבו בעיניהם כניסיון של בדלנות וניכור העלול לפגוע באורחותם הדמוקראטית. הבלבלים, והחופש המדיני היה ניסיון חדש לגבי המהגרים היהודים, ועדיין לא היו מוכנים להתמודד עם הבעיות הכרוכות בחיי מיעוט תרבותי בתנאי חופש אלה.

הנסיונות החינוכיים מצד ביהכ"נ „שארית ישראל" בניו יורק היו ניסיוניים, בשינויים קלים, לאלה שבשאר היישובים היהודיים ה„גדולים" באמריקה בתקופה האלה, כגון ניו־פורט, סאוואנה, פילדלפיה, צ'רלסטון וכדומה. השאיפות החינוכיות בשטחי היהדות היו „צנועות" ומצומצמות: ידיעה שטחית בדת, קריאה מיכאנית בסידור, תרגום מילים מספר בתנ"ך והכנה לבר־מצוה (קריאת הפרשה, או ההפטרה, והנחת תפילין). דרישות אלה נתמלאו בדרך כלל ע"י חזני בתי הכנסת או מורים פרטיים אף אם הכשרתם מפגרת ובידיעת היהדות היתה לקויה, בדרך כלל. התכלית העיקרית שאליה שאפו ההורים היתה ל־התערות בארץ החדשה ולהקנות לבניהם השכלה חילונית העשויה לבצר את עמידתם הכלכלית וההברתית בארץ זו. אפשרויות להשגת תכלית זו היו מרובות בזמן ההוא מאשר לחברה היהודית.

(„הדאר")

גל רמאויות ביחס לעולים חדשים בהיקף של מיליון וחצי ל"י נחקר ע"י משטרת חיפה

מאת סופרנו בחיפה

גל רמאויות והונאות ביחס לעולים חדשים, רובם מבריה"מ, הורשעו על ידי שני חיילים בשורה סדירה, ש־הורימו את העולים על שסרות החו־חברות כספיות בהבטחה לספק להם מוצרים בני קיימא. פטורים ממכס — נחקר עתה על ידי משטרת חיפה. בהתערבות המועצה לצרכנות ומכון „מדה" — מכון למסחר הוגן בחיפה.

המדובר בעיסקות בהיקף של כ־מליון וחצי ל"י במזומנים שנלקחו מעולים חדשים, בהבטחה לספק להם כלי חשמל וכלי בית. שני העצי־רים, נעצרו על ידי המשטרה, אולם מסתבר שהכספים אינם מצויים ברשותם וכן אין נכסים שניתן לעקל ולהבטיח את כספם של העולים. הם פעלו באמצעות סוכנות מסחרית ש־נקראה כל־בו לעולה, ברח' פבזנר 25 בחיפה וכן בעכו ובכרמיאל.

במסיבת עתונאים אתמול בחיפה, מסרו הי"ר משה שהל יו"ר המועצה לצרכנות ומר אהרון כהנא, מנהל „מדה", כי על העולים, מיד בהגי־עם ארצה עטים סוכנים מרומים המתחזים אותם על שסרות ומקב־לים מהם הזמנים כדמי קדימה ל־עיסקות מפוקפקות וכן גוזלים מה־עולים את הפטור מהמכס — והעלה יוצא בקופה כפליים.

שר הקליטה לא ענה

הדוברים מסרו כי פנו לשר הקלי־טה שלמה רוזן, כבר לפני כמה חד־שים והעבירוהו על מעשי ההרמית — וכי יש צורך בהסברה בקרב עו־לים הדשים, שמצבם קשה ומשווע — הם נשארים הסרי כל. רק ביום ששי האחרון, נתקבלה תשובה „ש־אכן הבצב חמור" ותיעשה פעולת ה־סברה. הי"כ שהל האשים את מש־רד הקליטה והסוכנות היהודית, שלא שעו לאזהרותיו ומגלים אזלת יד גמורה בהגנה על עולים תמימים, הנופלים בפח. התלונות על גל ה־רמאויות הגיעו ל„מדה" כ־110 עו־לים. הי"כ שהל יגיש הצעה לסדר היום בכנסת שבו ידרוש לשנות את כל שיטת הפטור ממכס לעולים, ההצעה פירצה הקוראה לגנבים ו־יציע שהזכאות תהיה באמצעות מס הכנסה, ולא כפי שכיום יכולים העו־לים לרכוש מוצרים מחולים, וזה מ־שדל צריכת יתר.

הוקמה מועצת ייצור ברשויות המקומיות

מאת סופרנו בחיפה

מועצת ייצור עליונה, ראשונה מסוגה ברשויות המקומיות בארץ, הוקמה בעירייה חיפה, ביזמה משו־תפת עם ארגוני העובדים ומועצת־פועלי־חיפה.

יו"ר המועצה דב רוס, מסר כי המועצה תפעל כוועדת היגוי בכל נושאי הארגון והייעול בעירייה. תב־חן שיטות שכר עידוד בכל יחידות העירייה ותשמש כוועדת הכרעות ב־נושאים שנויים במחלוקת. בהקשר זה ציין יו"ר ארגון עובדי העירייה מ. שרוני, את שיתוף הפעולה בין העובדים והנהלה העירייה בכל הק־שור להרה־ארגון בקרב העובדים והפעלת השיטות להגברת הפריון של העובדים.

● מידע חמור הביא אתמול למע־צרו של גבריאל וברו החשוד בהט־מנת רימון יד מהמולכד שהתפוצץ לפני כחודש מחוץ לכסנית בעירה כרמל. התפוצצות הרימון המולכד גרמה לפציעתו של בעל הרכב מר־שה ולייט ריעקב מזין, המאשמים עדיין בביה"ח.

לוח הצופה

● „פרטי" שרות להדברה מזיקים + אחריות (רשיון 197) 473271.

● סגל קונה הכל והשים טלויזיות מקררים מערכות ותשולים 932267 863748.

שרותי הסעה לבתי העלמין ביום הזכרון 4.5.76 למועדי האזכרה לחללי צ.ה.ל.

לקרית שאול:
מהשעה 07.00 יפעל שרות מיוחד מהתחנה המרכזית בתל־אביב. ההגנת היציאה בכביש פתח־תקוה מול בית הדר. על יד הקו 40/42.

מפתח תקוה — הקו יתוגבר לפי הצורך החל מהשעה 08.30.
הסעים מיוחדים בגמר טכס האזכרה.

לנחלת יצחק:
הקווים 63/53 יתוגברו החל מהשעה 09.00.

לסגולה — פתח־תקוה:
הקו 88 יתוגבר החל מהשעה 08.00. ריכוז נוסף ברחוב שטמפר.

בברכת חג שמח
הנהלת „דן"

מועצה אזורית שפיר
בית הספר העל־יסודי המקיף הדתי שפיר
מרכז־שפירא, דואר מרכז־שפירא, טלפון 055-96981

דרושים
לשנת הלמודים תשל"ז

* מורים לאנגלית, מתמטיקה, מדעי הטבע
* מדריכים לשל"ח (גרנ"ע לשעבר)
* אחות מוסמכת להוראה במגמת סיעוד
* מדריך למכונאות רכב

מועמדים מתאימים מתבקשים לפנות בכתב להנהלת בית־הספר ולציין תולדות חיים, השכלה ונסיון.

מועצה אזורית שפיר
חטיבת־הביניים אבן־שמואל
דואר אבן־שמואל, טלפון 055-91137

דרושים
לשנת הלמודים תשל"ז

* מורים לעברית, אנגלית, תורה שבע"פ, מוסיקה, מלאכה (מתכת ועץ).
* מדריכה במועדונים
* מורה ומדריך לתלמידים קשי חינוך
* מורה יועץ

מועמדים מתאימים מתבקשים לפנות להנהלת בית־הספר לפי הכתובת הנ"ל.
יש אפשרות לקבלת דיור במקום.

חוק התכנון והבניה תשכ"ה — 1965
מרחב תכנון מקומי פתח-תקוה

הודעה בדבר הפקדת שינוי תכנית מפורטת

נמסרת בזה הודעה, בהתאם לסעיף 89 לחוק התכנון והבניה, תשכ"ה 1965, כי במשרדי הועדה המחוזית לתכנון ולבניה, מחוז המרכז ובמשרדי הועדה המקומית לתכנון ולבניה פתח־תקוה הופקד שינוי תכנית מפורטת הנקרא „שינוי תכנית מפורטת מס' פת/1222 ג'" ביחד עם התשריט המצורף אליה.

עיקרי הוראות התכנית: 1) חלוקת האזור למגרשים, 2) התוויית דרכים חדשות, 3) קביעת שטחים לצרכי ציבור, מסחר ותעשיה קלה. ואלה הם השטחים הכלולים בשינוי התכנית: גוש 6640 חלקות: ת"ח, 26, 84, 78, 90, 92, 94, 96, 98, 103, 76, 81, 79, 87, וגוש 6641 חלקות: ת"ח, 14, 26.15, בפתח־תקוה באזור שמצפון לכביש מס. 13 (כביש גהה), מדרום לכביש אם המושבות וממערב לרצועת מסילת הברזל.

כל המעונין בשינוי התכנית רשאי לעיין בו, ללא תשלום, בימים ובשעות שהמשרדים האמורים פתוחים לקהל.

כל מעונין בקרקע, בבנין או בכל פרט תכנוני אחר הרואה עצמו נפגע על ידי שינוי התכנית, רשאי, תוך חדשיים, מיום פרסומה להודעה זו ברשומות, להגיש התנגדות לשינוי התכנית במשרדי הועדה המקומית האמורה.

כמו כן רשאי להגיש התנגדות:
1) ועדה מקומית, או מהנדס ועדה מקומית, שמרחב התכנון שלה כלול בתחום התכנית או גובל אותו.
2) רשות מקומית, לרבות ועד מקומי כאמור בסעיף 3 לפקודת המועצות המקומיות, שאזור שיפוטה כלול בתחום התכנית או גובל אותו.
3) גוף ציבורי או מקצועי שאושר לכך בדרך כלל על ידי שר הפנים בצו ברשומות ושיש לו ענין ציבורי בתכנית.
4) כל משרד ממשרדי הממשלה.

א' חיון
יו"ר הועדה המחוזית לתכנון ולבניה, מחוז המרכז

כ"ג ניסן תשל"ו — 23.4.76

חוק התכנון והבניה תשכ"ה — 1965
מרחב תכנון מקומי פתח-תקוה

הודעה בדבר הפקדת שינוי תכנית מפורטת

נמסרת בזה הודעה, בהתאם לסעיף 89 לחוק התכנון והבניה, תשכ"ה 1965, כי במשרדי הועדה המחוזית לתכנון ולבניה, מחוז המרכז ובמשרדי הועדה המקומית לתכנון ולבניה פתח־תקוה הופקד שינוי תכנית מפורטת הנקרא „שינוי תכנית מפורטת מס' פת/1201/33 ב'" ביחד עם התשריט המצורף אליה.

עיקרי הוראות התכנית: קביעת בניה בקירות משותפים, שינוי ייעוד בשטח צבורי פתוח לשטח לבניני ציבור, שינוי מאזור מגורים ב' לשטח ציבורי פתוח.

ואלה הם השטחים הכלולים בשינוי התכנית: גוש 6396 חלקות 112, 113, 38 עד 53, 14 המיבנן שבין הרחובות קרן קיימת לישראל, שפירא, ילין וחפץ־חיים בפתח־תקוה.

כל המעונין בשינוי התכנית רשאי לעיין בו, ללא תשלום, בימים ובשעות שהמשרדים האמורים פתוחים לקהל.

כל מעונין בקרקע, בבנין או בכל פרט תכנוני אחר הרואה עצמו נפגע על ידי שינוי התכנית, רשאי, תוך חדשיים, מיום פרסומה להודעה זו ברשומות להגיש התנגדות לשינוי התכנית במשרדי הועדה המקומית האמורה.

כמו כן רשאי להגיש התנגדות:
1) ועדה מקומית, או מהנדס ועדה מקומית, שמרחב התכנון שלה כלול בתחום התכנית או גובל אותו.
2) רשות מקומית, לרבות ועד מקומי כאמור בסעיף 3 לפקודת המועצות המקומיות, שאזור שיפוטה כלול בתחום התכנית או גובל אותו.
3) גוף ציבורי או מקצועי שאושר לכך בדרך כלל על ידי שר הפנים בצו ברשומות ויש לו ענין ציבורי בתכנית.
4) כל משרד ממשרדי הממשלה.

א' חיון
יו"ר הועדה המחוזית לתכנון ולבניה, מחוז המרכז

כ"ג ניסן תשל"ו — 23.4.76

חוק התכנון והבניה תשכ"ה — 1965
מרחב תכנון מקומי פתח-תקוה

הודעה בדבר הפקדת שינוי תכנית מפורטת

[illegible] בזה הודעה, בהתאם לסעיף 89 לחוק התכנון והבניה, תשכ"ה 1965, כי במשרדי הועדה המחוזית לתכנון ולבניה, מחוז המרכז ובמשרדי הועדה המקומית להכנון ולבניה פתח־תקוה הופקד שינוי תכנית מפורטת הנקרא „שינוי תכנית מפורטת מס' פת/34/1201" ביחד עם התשריט המצורף אליה.

[illegible] הוראות התכנית: 1) קביעת מגרש לבנין ציבורי; 2) ביטול [illegible] של דרכים ושביל; 3) שינוי יעוד אזור לבנין ציבורי לשטח [illegible].

[illegible] הם השטחים הכלולים בשינוי התכנית: גוש 6386, חלקות 3, 40, 42 עד 47, 74 עד 78, 89, 91 במבנן שבין הרחובות [illegible] לד, אנילביץ, בן יהודה, כץ בפתח־תקוה.

[illegible] המעוניין בשינוי התכנית רשאי לעיין בו, ללא תשלום בימים [illegible] שהמשרדים האמורים פתוחים לקהל.

[illegible] בקרקע, בבנין או בכל פרט תכנוני אחר הרואה עצמו [illegible] על ידי שינוי התכנית, רשאי, תוך חודשיים ביום פרסומה [illegible] זו ברשומות, להגיש התנגדות לשינוי התכנית במשרדי [illegible] המקומית האמורה.

[illegible] רשאים להגיש התנגדות:
[illegible] מקומית, או מהנדס ועדה מקומית, שמרחב התכנון שלה [illegible] בתחום התכנית או גובל אותו;
[illegible] שות מקומית, לרבות ועד מקומי כאמור בסעיף 3 לפקודת [illegible] המקומיות, שאזור שיפוטה כלול בתחום התכנית או [illegible] אותו.
[illegible] ציבורי או מקצועי שאושר לכך בדרך כלל על ידי שר [illegible] בצו ברשומות ושיש לו ענין ציבורי בתכנית.
[illegible] משרד מכשרדי הממשלה.

א' חיון
יו"ר הועדה המחוזית לתכנון ולבניה, מחוז המרכז

כ"ג ניסן תשל"ו — 23.4.76

חוק התכנון והבניה תשכ"ה—1965
מרחב תכנון מקומי פתח-תקוה
הודעה בדבר הפקדת תכנית מפורטת

בזה הודעה, בהתאם לסעיף 89 לחוק התכנון והבניה, — 1965, כי במשרדי הועדה המחוזית לתכנון ולבניה, [illegible] מרכז ובמשרדי הועדה המקומית לתכנון ולבניה [illegible] הופקדה תכנית מפורטת הנקראה „תכנית מפורטת מס' [illegible]" ביחד עם התשריט המצורף אליה.

[illegible] הוראות התכנית: קביעת שטח ציבורי פתוח, אזור מגורים [illegible] קוי בנין, הרחבת דרך והנייה.

[illegible] השטחים הכלולים בתכנית: גוש 6191 חלקה 6, בין אינשטיין והשיקמה בפתח־תקוה.

[illegible] בתכנית רשאי לעיין בו ללא תשלום, בימים ובשעות [illegible] האמורים פתוחים לקהל.

[illegible] בקרקע, בבנין או בכל פרט תכנוני אחר הרואה עצמו [illegible] ידי התכנית, רשאי, תוך חודשיים מיום פרסומה של הודעה [illegible], להגיש התנגדות לתכנית במשרדי הועדה המקומית.

להגיש התנגדותם גם:
[illegible] מקומית, או מהנדס ועדה מקומית, שמרחב התכנון שלה [illegible] בתחום התכנית או גובל אותו;
[illegible] מקומית, לרבות ועד מקומי כאמור בסעיף 3 לפקודת [illegible] המקומיות, שאזור שיפוטה כלול בתחום התכנית או [illegible].
[illegible] ציבורי או מקצועי שאושר לכך בדרך כלל על ידי שר [illegible] ברשומות ושיש לו ענין ציבורי בתכנית;
[illegible] משרד מכשרדי הממשלה.

א. חיון
יו"ר הועדה המחוזית לתכנון ולבניה, מחוז המרכז

כ"ב ניסן תשל"ו — 22.4.76

[illegible]ק התכנון והבניה תשכ"ה — 1965
[illegible]רחב תכנון מקומי פתח-תקוה

[illegible] בדבר הפקדת שינוי תכנית מפורטת ותכנית מתאר

[illegible] הודעה, בהתאם לסעיף 89 לחוק התכנון והבניה, תשכ"ה [illegible] במשרדי הועדה המחוזית לתכנון ולבניה, מחוז המרכז [illegible] הועדה המקומית לתכנון ולבניה פתח־תקוה הופקד שינוי [illegible] הנקרא „שינוי תכנית מפורטת מס' פת/15/1205" [illegible] התשריט המצורף אליו.

[illegible] התכנית: שינוי יעוד איזור מלאכה לאיזור מסחרי.

השטחים הכלולים בשינוי התכנית: גוש 6377, חלקות: 14, 158, 161־165, 190, 199־202, 220, 237, 243, 246, [illegible] בין הרחובות סטרומה, בר־כוכבא וגולדהירש בפתח־[illegible].

[illegible] בשינוי התכנית רשאי לעיין בו, ללא תשלום, בימים [illegible] שהמשרדים האמורים פתוחים לקהל.

[illegible] בקרקע, בבנין או בכל פרט תכנוני אחר הרואה עצמו [illegible] ידי שינוי התכנית, רשאי, תוך חודשים, מיום פרסומה [illegible] ברשומות להגיש התנגדות לשינוי התכנית במשרדי [illegible] המקומית האמורה.

[illegible] שאי להגיש התנגדות:
[illegible] מקומית, לרבות ועד מקומי כאמור בסעיף 3 לפקודת [illegible] התכנית או גובל אותו.
[illegible] מקומית, לרבות ועד מקומי כאמור בסעיף 3 לפקודות המקומיות, שאזור שיפוטה כלול בתחום התכנית או [illegible].
[illegible] ציבורי או מקצועי שאושר לכך בדרך כלל על ידי שר [illegible] ברשומות ושיש לו ענין ציבורי בתכנית.
[illegible] משרד ממשרדי הממשלה.

א' חיון
יו"ר הועדה המחוזית לתכנון ולבניה, מחוז המרכז

[illegible] תשל"ו — 23.4.76

[illegible]ק התכנון והבניה תשכ"ה — 1965
[illegible]חב תכנון מקומי פתח-תקוה

[illegible] בדבר הפקדת שינוי תכנית מפורטת

[illegible] הודעה, בהתאם לסעיף 89 לחוק התכנון והבניה, תשכ"ה [illegible] במשרדי הועדה המחוזית לתכנון ולבניה, מחוז המרכז [illegible] הועדה המקומית לתכנון ולבניה פתח־תקוה הופקד שינוי [illegible] הנקרא „שינוי תכנית מפורטת מס' פת/1218/1" [illegible] התשריט המצורף אליו.

[illegible] התכנית: קביעת איזור מגורים ב', אזור לבניני [illegible] פתוח, אזור לחלוקה חדשה והרחבת דרכים וכן קביעת [illegible] וקוי בנין.

השטחים הכלולים בשינוי התכנית: גוש 6389 חלקות 54, 71, 150 עד 155, 160, 161, 165 עד 168, 172, 175, עד 202. המיבנן שבין הרחובות הזוהר, הבעל שם טוב, לב והבהגה יהודה בפתח־תקוה.

[illegible] בשינוי התכנית רשאי לעיין בו, ללא תשלום, בימים [illegible] המשרדים האמורים פתוחים לקהל.

[illegible] בקרקע, בבנין או בכל פרט תכנוני אחר הרואה עצמו [illegible] ידי שינוי התכנית, רשאי, תוך חודשיים, מיום פרסומה [illegible] ברשומות, להגיש התנגדות לשינוי התכנית במשרדי [illegible] המקומית האמורה.

[illegible] להגיש התנגדות:
[illegible] מקומית, או מהנדס ועדה מקומית, שמרחב התכנון שלה [illegible] התכנית או גובל אותו.
[illegible] מקומית, לרבות ועד מקומי, כאמור בסעיף 3 לפקודת המקומיות, שאזור שיפוטה כלול בתחום התכנית או [illegible].
[illegible] או מקצועי שאושר לכך בדרך כלל על ידי שר [illegible] ברשומות ושיש לו ענין ציבורי בתכנית.
[illegible] ממשרדי הממשלה.

א' חיון
יו"ר הועדה המחוזית לתכנון ולבניה, מחוז המרכז

[illegible] תשל"ו — 23.4.76

[illegible] התכנון והבניה תשכ"ה — 1965
[illegible] תכנון מקומי פתח-תקוה

[illegible] בדבר הפקדת שינוי תכנית מפורטת

[illegible] הודעה, בהתאם לסעיף 89 לחוק התכנון והבניה, תשכ"ה [illegible] משרדי הועדה המחוזית לתכנון ולבניה, מחוז המרכז [illegible] הועדה המקומית לתכנון ולבניה פתח־תקוה הופקד שינוי [illegible] „שינוי תכנית מפורטת מס' פת/648/ב" ביחד עם [illegible] המצורף אליו.

[illegible] התכנית: שינוי ייעוד חלקה 168 לבניני ציבור.

[illegible] השטחים הכלולים בשינוי התכנית: גוש 6361 חלקה 151, 16, 344, 172 וחלק מחלקה 174 המיבנן שבין הרחובות [illegible]ברנשטיין, רחוב הבנים ורחוב הלוחות הסרדסנות בפתח־[illegible].

[illegible] בשינוי התכנית רשאי לעיין בו, ללא תשלום, בימים [illegible] המשרדים האמורים פתוחים לקהל.

[illegible] בקרקע, בבנין או בכל פרט תכנוני אחר הרואה עצמו [illegible] שינוי התכנית, רשאי, תוך חודשיים, מיום פרסומה [illegible] ברשומות, להגיש התנגדות לשינוי התכנית במשרדי [illegible] האמורה.

[illegible] להגיש התנגדות:
[illegible] מקומית, או מהנדס ועדה מקומית, שמרחב התכנון שלה [illegible] התכנית או גובל אותו.
[illegible] מקומית, לרבות ועד מקומי, כאמור בסעיף 3 לפקודת [illegible] המקומיות, שאזור שיפוטה כלול בתחום התכנית או [illegible].
[illegible] או מקצועי שאושר לכך בדרך כלל על ידי שר [illegible] ברשומות ושיש לו ענין ציבורי בתכנית.
[illegible] ממשרדי הממשלה.

א' חיון
יו"ר הועדה המחוזית לתכנון ולבניה, מחוז המרכז

[illegible] — 23.4.76

מחלקת יום פנימית נפתחה באסף הרופא

מחלקה פנימית הפועלת כמחלקה־יום, ובה 20 מיטות נפתחה אתמול בביה"ח „אסף הרופא" בצריפין.

למחלקה זו יופנו חולים שאינם זקוקים לאשפוז אלא להמשך בירור וטיפול ע"י חדר מיון, צוות או המחלקות בבית החולים. למחלקה צוות רופאים ואחיות משלה, והיא פועלת בין השעות 7.30־14.30 בלבד.

יש לציין כי עלות מיטה במחלקת יום פחותה מעלות כיסה במחלקה המאשפזת חולים באופן רגיל.

החולים מגיעים למחלקה על פי צרכי הטיפול. ישנם חולים המגיעים יום־יום ואחרים המגיעים לטיפול פעמים אחדות בשבוע.

כזה 6 חודשים פועלת בביה"ח בהצלחה מחלקת יום לילדים ובה 20 מיטות.

62 מילגות לילדי דימונה חולקו ע"י המרכז לחינוך דתי

בטקס מרשים שהתקיים במניף הפועל המזרחי בדימונה. חולקו ל־62 תלמידים בחנוך העל־יסודי הדתי מלגות מהקרן למלגות ע"ש הרב יעקב ברמן ז"ל.

בטקס שהשתתפו בו התלמידים והוריהם, חולקו כ־12,000 ל"י ע"י מנהל המרכז לחנוך הדתי, מר אלי־עזר לבנר, אשר הדגיש בדברי־ברכתו כי למעשה המלגה הניתנת אינה רק עזרה חמרית כדי להקל מההורים את נטל החזקת ילדיהם במוסדות חנוך על־יסודיים אשר הו־קם לומדים בפנימיות, אלא גם עזרה מוסרית לנוער דתי איכותי הנמצא בקו החזית הגבול תופעות שליליות של החברה הישראלית, ובותן את התשובה המתאימה למהרהרים על החנוך הנכון לנוער הישראלי.

אורח הכבוד של הטקס היה חי"כ אברהם מלמד, אשר עמד בדבריו על עמידה על משמר החנוך הממלכ־תי־הדתי של המפד"ל במשך שנים ארוכות, דרך משברים והשגים עד שהגיע החנוך הדתי למצבו היום. יש עוד רבות לעשות לביסוסו, ציין ח"כ א. מלמד, אך אין לנו כלל להתביים על מה שהגענו עד היום. כן הביא הערכתו למרכז החינוך הדתי, אשר הגיע לאפשרויות נאות לחלוקת מלגות, אך בידעו כי אין הקומץ משביע את הארי ובצרכים מרובים מאד, הבטיח את תמיכתו למרכז להנוך הדתי, כדי שיוכלל לעמוד בלחץ הצרכים של תינוקות של בית־רבן.

סגן ראש העיר ומזכיר הפועל־המזרחי, מר ישראל גבון, אשר פתח הנהנה את הטקס, גולל את התפת־חותו, לבסוף וקידומו של החינוך הממלכתי־הדתי בדימונה, ובישר ש־בזמן האחרון אושרה בניה עבור בית־ספר ממ"ד חדש בבקום.

מר י. גבון הדגיש שילדי דימונה בוגרי החינוך הדתי הגיעו לכל ה־מסגרות העל־יסודיות הדתיות, אשר חלקם מקבלים מלגות, תלמידים בישיבות בני־עקיבא ואולפנות, סמי־נרים: ליפשיץ בירושלים, וקריית החינוך בעזתה, כפר חב"ד ועוד.

כן בירך ברוך מקיים איש דימונה, בוגר החינוך הדתי, הלומד כסטודנט באוניברסיטת בר־אילן ומכהן כיו"ר הסתדרות הסטודנטים — שם.

בטקס נוכח גם הח' אליהו חן־ציון, ראש מחלקת המסים המפד"ל, אשר הביא את ברכת התנועה למקבלי המלגות.

יהושע בן ציון הוכרז כפושט רגל

מנכ"ל בנק א"י בריטניה לשעבר, יהושע בן ציון, הוכרז אתמול כ־פושט רגל ע"י השופט המחוזי מר־דכי בן דרור בתל־אביב וניתן נגדו צו קבלת נכסים.

עו"ד רוה שטרנברג־אליצו מפר־קליטות מחוז תל־אביב הגישה את הבקשה להכריז על יהושע בן ציון כפושט רגל, מכיוון שלא שילם את הקנס של 25 מיליון ל"י שהוטל עליו בית המשפט העליון, באשמה על גניבת כספים מהבנק והעברתם לחברות ואדוזיות בשליטה משפחה ויליאמס. על קנס זה מוטלת תוספת פיגור של 10% לחצי שנה. זו הפעם הראשונה במדינת ישראל שהוגשה בקשה להכריז כפושט רגל אדם שלא שילם קנס, שהוטל עליו ב־פלילים.

פרקליטו של יהושע בן־ציון, עו"ד ישעיהו פריבס, התנגד להוצאת צו משיטת רגל בשורה של נימוקים, אולם כולם נדחו על ידי השופט.

השופט יוסף חריש הוציא לפני שבועות רבים צו התראת פשיטת רגל נגד בן ציון ועל כך הוגש ער־עור לביה המשפט העליון וערעור זה תלוי ועומד. השופט בן דרור פסק שערעור תלוי ועומד איננו ני־מוק שלא לקיים את פסק הדין ה־קודם.

מפעל למוצרי גומי נשרף בראש העין

מפעל למוצרי־גומי באיזור התע־שיה עלה באש ביום א' לפנות בוקר. הנזק נאמד ב־500 אלף ל"י. כבאי פתח־תקוה שהגיעו למקום ב־4 כב־איות מצאו שכל המפעל אחוז להבות וכי צפויה סכנה גם לנגריה ומס־ווית סמוכים.

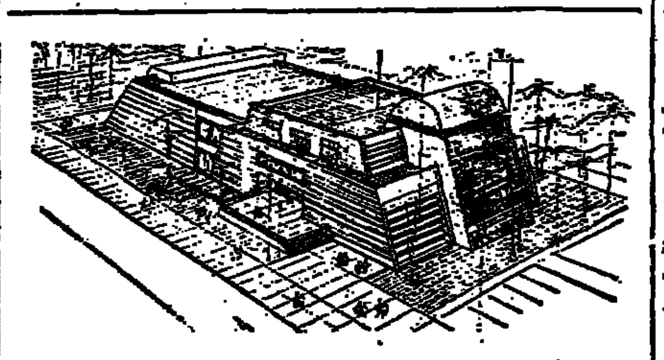

ביה „הילבני" בהגנה שיקם בקיץ כפרי הגשושית. המבנה שתוכנן ע"י האדריכל א. תביר יכיל אולם כנס־חו מרכזי, ספריה עירונית, חדרי פעולה ואולם הרצאה גדול. הבנין נועד לשמש גם כמרכז קהילתי.

על חתימות ועל אנשים

סוף מעמוד 3)

יהודים, ולא כדי לסתום אותה. ובכן — בישרג. אבל הגשר איננו יכול לטשטש את גישת היהדות עצמה כלפי כופריה והורסיה.

אנסח את הדבר בלשון חז"ל: ה־מדרש (ספרי, תצא) מלמדנו — וזו בסורה יהודית עתיקה — שהמחטיא את האדם, קשה לו מן ההורגו. ש־ההורג, אין מוציאו אלא מן העולם הזה, המחטיא — מוציאו מן העולם הזה ומן העולם הבא.

לימוד זה בא כתשובה לשאלה מדוע המצרים, שסיבבו את ישראל בים, אסרם הכתוב עד שלושה דורות, ואילו המואבים — שנטלו עצה, ל־החטיא את ישראל — אסרם הכתוב איסור עולם. אם כן, מחטיאי הרבים גרועים מהורגי נפשות!

עכשיו, באים משה אונא ואפרים שילה, ומצרפים שמם להתיכותיהם עם אנשים כה רבים הפרטנים שהדת מילאה תפקיד ריאקציוני בחיי הרוח של עם ישראל; שהתנ"ך הוא יצירה פאשיסטית־שוביניסטית־קל־ריקלית, ואלה גם אלה חובבים, ש־הכמשלה תוריד יישוב יהודי מלב ארץ ישראל!

*

בתחומות אלה השיגו מ. אונא וא. שילה כמה דברים:

א) הדביקו לעצמם תו של „קי־צוניים". שהרי אם הרב לוינגר הוא „קיצוני" — אזי אונא ושילה הם „קיצוניים" פי שבעה! ובמקום ל־נסות לפשר בין הקצוות, דווקא הם חידדו את הקטבים!

במאמר מוסגר עלי להעיר, שאני מסכים לעיקרי המדיניות של „גוש אמונים". אני מגיע מיום ליום ל־מסקנה ברורה, ש„החטא הקדמון" שלנו הוא, שלא פתחנו ביישובה ה־מלא של כל א"י למחרת מלחמת ששת הימים, והנחנו לספיקות לכר־סם בלבנו, ובכך פתחנו פתח־של־הקוה אצל הערבים שיצליחו לסלקנו מכאן. זהו שורש כל הרעה. משום כך סבורני שפעילות כגון זו של הוג „צת לשלום", מקטינה את הפוז ו־מרחקיה את השלום.

ב) אך החמור מכל בהתימות ה־נ"ל, הוא באספקט האישי. עד עתה התנהלו הוויכוחים בינינו — ויהיו חילוקי הדעות אשר יהיו — בתוך המחנה (הדתי הקיבוצי) פנימה.

התימותיהם של השנים הנ"ל, מ־עוררות אצלי (הדמוני שגם אצל רבים אחרים) את התחושה שהוויכוח כבר איננו בפנים.

בגלל הפרסגרים שבחרו לעצמם לנהל בעזרתם את המלחמה נגד ארץ ישראל, דומה עליהו שהם כבר לא בפנים, אלא — בחוץ.

הלחץ האמריקני

(סוף מעמוד 3)

קיסינגר ושה"ה הבצרי איסכי"ל באהמי — על הסכם לפיו תספק ארה"ב למצרים שני כורים אטומיים. כצד אחר התמיכה האמריקאנית ה־נלהבת באריבה של ישראל הפגנה באורח ראוותני גם על ידי התגובה החלשה להחלטתה של צרות האו"ם הכללית בגנות הציונות. אכנם שג־ריר ארה"ב באו"ם דניאל מויניהאן להם באומץ לב כדי להכשיל את ההחלטה אולם, כשאושרה ההחלטה מיהרה האדמיניסטראציה לסרוה כדי לשכל כל התכניות שחברי קונגרס מסויימים עמדו לציע למנוע סיוע לאיהן הארצות שהצביעו בעד ה־החלטה האנטי ציונית, שכן לדעת האדמיניסטרציה עלולה פעולה כזאת להכל בכנסיה ההתקרבות של ארה"ב אל העולם הערבי.

(המשך יבוא)

ירושלים

עירית ירושלים
המחלקה לתכנון העיר

הנדון: הועדה המקומית לתכנון ולבניה ירושלים
הודעה לפי סעיף 149 לחוק התכנון והבניה
תשכ"ה — 1965 (להלן: „החוק")

בהתאם לסעיף 149 לחוק ניתנת בזה הדה כי עירית ירושלים הגישה לועדה המקומית לתכנון ולבניה ירושלים (להלן „הועדה המקומית") בקשה להתרת שימוש חורג ו/או הקלה בנכס ברחוב עלאדין בירושלים היינו: בניה שרותים ציבוריים מאבן טבעית בבקום צרפי הפחים הקיימים.

את ההתנגדויות להתרת השימוש החורג ו/או ההקלה הנ"ל אפשר להגיש תוך שבועיים מתאריך הודעה זו, לועדה המקומית במשרד מהנדס העיר רחוב הלל 23, ירושלים.

בכבוד רב,
כ. בנבנשתי
מ"מ יושב ראש הועדה המקומית

עירית צפת

מכרז מס' 3/76

עירית צפת מודיעה בזה על
הארכת מועד קבלת הצעות מקבלנים
לביצוע המכרז הנ"ל
עד ליום שני (17.5.76) שעה 12.00 בצהריים

בוגנוק דוד
מ"מ ראש העיריה

חוק התכנון והבניה תשכ"ה — 1965
מרחב תכנון מקומי השרון הדרומי
הודעה בדבר אישור שינוי תוכנית מתאר מקומית

נמסרת בזה הודעה, בהתאם לסעיף 117 לחוק התכנון והבניה תשכ"ה — 1965, כי הועדה המחוזית לתכנון ולבניה, מחוז המרכז, אישרה שינוי תכנית בפורסת הנקרא: „שינוי תכנית מתאר מקומית מס' שד/650".

ואלה הם השטחים הכלולים בשינוי התכנית: גושים: 4250, 4251, 4254, 4255, 6330, 6347 פרק הירקון — כולל מבצר אנטיפטרוס — בתחום המועצה האזורית מפעלות אפק.

עיקרי הוראות שינוי התכנית: קביעת אזור לשמירת נוף וטבע, שמירה על אפיק הירקון והצפיה, הקצאת שטחים לספורט, נופש, רחצה, מחקר, חניה ושמירה על מקיבות ועצמים בעלי ערך.

ההודעה על הפקדת שינוי התכנית יחד עם התשריט המצורף אליה, פורסמה בילקוט הפרסומים כס' 882, תשכ"ב, עמ' 121.

שינוי התכנית האמורה בצורה שבה אישרה הועדה המחוזית, ביחד עם התשריט המצורף אליה, הופקד במשרדי הועדה המחוזית האמורה וכן במשרדי הועדה המקומית לתכנון ולבניה השרון הדרומי וכל המעונין רשאי לעיין בו, ללא תשלום בימים ובשעות שהמשרדים פתוחים לקהל.

א' חיון
יו"ר הועדה המחוזית לתכנון ולבניה, מחוז המרכז

תאריך: כ"ג שבט תשל"ה — 14.2.75

במפלגה ובתנועה

המפד"ל הפועל־המזרחי בת"א

במועדון סניף נוה שרת ב־5 שעור במדרש ע"י הרב י.ש. שפירא.

בביהכ"נ נוה נתן ר' המפד"ליס ב־4 שעור הגדה ע"י ר' זכריה כהן.

במועדון אהבת חסד נחמני 61 ב־8 שעור בתנ"ך ע"י הרב שמעון פרנקל.

במועדון ביצרון, דם המכבים 19 ב־5.30 שעור במסכת כתובות ע"י מר א. ארנברג.

תל־אביב

ביהכ"נ „תפארת צבי" (הרכון כהן 9)

הערב בשעה 7.00 תתקיים עצרת הזכרון לחללי מערכות ישראל. דב־רים לזכר הקדושים ישא הרב ישר־אל מאיר לאו. תפילה מעריב ואז־כרה ע"י החזן הראשי מר א. גרינ־בלט.

תורנות בתי מרקחת

ליום ב', 3.5.76

תל־אביב: בוגרשוב — רח' בוגרשוב 60 טל. 293889.
ירושלים: ד"ר בלה — דוד המלך 6 טל. 224856. אלקודס אלכברא — הרון אל רשיד טל. 283333.
רמת־גן: חן — ז'בוטינסקי 99 טל. 794434.
נתניה: מרכז — הרצל 36 טל. 22739.
רמת השרון: — רמת השרון — אוסישקין 41 טל. 483503.
רמת יוסף: יגנו — מרכז מסחרי טל. 867941.
חולון: נאות רחל — אולת 36 (קומה ב') טל' 857751.

קולנוע

ירושלים

אורגע — בהילוך גבוה (4)
אוריון — לילדי בת מזל (4)
ארגון — פגישה מקרית (3)
בי־טיל — רק היום (5)

תל־אביב

אסתר — הצוענים
גת — צליסה בארץ הפלאות (5)
הוז — אקספרס לגהינום (7)
סינרמה — רק היום (5)
דרייב אין — שתי פנים לסכנה
פאר — 3 ימי הקונדור (5)

חיפה

אורה — הטיפה לאור היום
אטפי — הלוחם המופלא
ארמון — בחסות החוק
אורדי — איש לאבנשה
הן — אקסדוס (4)
פאר — רק היום (5)
רון — 3 ימי הקונדור (5)

עירית פתח-תקוה

מכרז מס' 31/76

עירית פתח־תקוה מודיעה על דחית המועד הסופי להגשת הצעת מחירים:
להקמת בי"ס דתי ישורון לבנות — חטיבת ביניים
כיום ב' 17.5.76 — ליום ב' — 14.6.76.

בכבוד רב,
י. פינברג
ראש העיריה

עירית הרצליה

חוק התכנון והבניה התשכ"ה — 1965
הועדה המקומית לתכנון ולבניה הרצליה

הודעה לפי סעיף 149 לחוק התכנון והבניה התשכ"ה—1965
נמסרת בזה הודעה בהתאם לסעיף 149 לחוק הנ"ל, כי לועדה המקומית לתכנון ולבניה מרחב הרצליה הוגשה עלידי: כהן בתיה להתבעות בעניין כתובת: רח' ארלוזורוב 122 ת"א. בקשה להתייחסה לקרקע שבמקום:

שם הישוב הרצליה רחוב ארלוזורוב, גוש: 6546 חלקה 228 והמהווה הקלה לגבי הכוונה באזור בו מבוקשת ההקלה האמורה, להיינו: תוספת בניה לבית לגורים בן שתי קומות מעל קומה מפולשת — הקלה באחוזי בניה ב־5.4%.

כל המעונין יוכל לעיין בבקשה הנ"ל במשרד הועדה המקומית ברחוב הנדיב מספר 1 הרצליה, בימים ובשעות שהמשרד האמור פתוח לקהל, וכל הרואה עצמו נפגע ע"י אישור הבקשה הנ"ל — יוכל להגיש ההתנגדות מנומקת למשרדי הועדה המקומית האמורה בכתובת הנ"ל, תוך שבועיים מיום פרסום מודעה זו.

יוסף נבו
יו"ר הועדה המקומית לתכנון ולבניה
מרחב הרצליה

היום

יום שני, ג' אייר תשל"ו, (3.5.76)
פר' אמור

יו"ח בעומר

הפרק: תהלים כא־כב; המשנה: כלאים ב, ה־ו; הדף: עירובין 12; ההלכה: קצש"ע קו, א—ה.

שידורי ישראל

חדשות בעברית — בגלים א', ב', צ' — כל שעה.
09.55 (א) חדשות באנגלית
10.55 (א) חדשות בצרפתית
17.55 (א) חדשות באנגלית
18.50 (א) חדשות בצרפתית

שידורי תבניות לעולים (ב)
עברית — 19.00; יידיש — 19.30; לאדינו — 20.00; מוגרבית — 20.15; רומנית — 20.30; רוסית — 20.45.

רשת א'

[small print, not transcribed]

רשת ב'

[small print, not transcribed]

גלי צה"ל

[small print, not transcribed]

טלוויזיה כללית

[small print, not transcribed]

טלוויזיה לימודית

[small print, not transcribed]

רובקס
המתנה היפה ביותר

מורלה
טעם מוקרם האיטלקי

האופרה הישראלית
מייסדת ומנהלת: א. דה־פיליפ

2.5 מדם בטרפליי
— אופרה מאת פוצ'יני
4.5 האלמנה העליזה
— אופרטה מאת ליהר
5.5 האלמנה העליזה
8.5 האלמנה העליזה
9.5 טוסקה
— אופרה מאת פוצ'יני
10.5 די פלדרמאוז
— אופרטה מאת שטראוס
11.5 האלמנה העליזה
12.5 ספינת השעשועים
— מחזמר מאת קארן
15.5 האלמנה העליזה
17.5 הספר מסביליה
— אופרה מאת רוסיני
18.5 האלמנה העליזה
19.5 טוסקה
(הצגה בבנייני האומה בירושלים)
20.5 ספינת השעשועים
22.5 האלמנה העליזה
24.5 לה טראוויאטה
— אופרה מאת ורדי
25.5 האלמנה העליזה
27.5 טוסקה
(הצגה באולם ארמון חיפה)
29.5 האלמנה העליזה
31.5 האלמנה העליזה

שרות כרטיסים: אלנבי 1, טל. 222[illegible], תל־אביב.

הצֹפה
עתון יומי
HAZOFE
DAILY

המו"ל: הצופה בע"מ, העורך: ש. דוניביא, מערכת ומנהלה: תל־אביב, רח' המסגר 66, טל. 35421, ת"ד: 2045. השבון בנק הדואר 41164 ✱ סניף ירושלים: רח' בן־יהודה 3, ת"ד: 1148, טל. 234910, 528344 35609, בערב טל. ✱ סניף חיפה רח' ארלוזורוב 3, טל. 663628 ✱ דפוס העשור בע"מ ת"א, רח' המסגר 66, טל. 20, 31554.

●

אין המערכת אחראית לתוכן מודעות ולמגונים

مكذا من الأصل

יום הזכרון לחללי צה"ל ייפתח הערב בטקס ברחבת הכותל

טקס הדלקת נר הזכרון לחללי צה"ל ייערך ברחבת הכותל המע־רבי בירושלים במעמד נשיא ה־מדינה הרמטכ"ל והמשפחות הש־כולות הערב ב־8.

טקסי יום הזכרון לחללי צה"ל ית־קיימו בבתי הקברות הצבאיים בכל רחבי הארץ מחר ב־11.

בשעות הבוקר ייערכו מסדרי זכ־רון לחללי צה"ל ביחידות צה"ל השו־נות. בהם תוקרא פקודת היום של הרמטכ"ל.

טקס סיום יום הזכרון ופתיחת חגיגות יום העצמאות בהשתתפות יו"ר הכנסת ואלוף פיקוד המרכז יי־ערך בהר הרצל ב־18.50.

בביהכנ"ס הגדול בתל־אביב אזכרה לחללי צה"ל ולחללי מחתרות

הערב ב־7 תתקיים בבית הכנסת הגדול בתל־אביב, אלנבי 110, תפי־לה אזכרה לחללי צה"ל ולחללי מח־תרות ישראל, בהשתתפות הרבנים הראשיים לתל־אביב.

ביום ד', יום חג העצמאות ב־10 בבוקר תתקיים בביהכנ"ס הגדול בת"א, אלנבי 110, עצרת הודיה. יפתח וינחה את העצרת, יו"ר ההנה־לה א. הצרוני. בעניני דיומא ידרוש הרב הראשי לת"א־יפו, הרה"ג ר' יצחק ידידיה פרנקל. כן ישאו דברים: ראש העיר מר שלמה להט ראש המועצה הדתית מר פנחס קייזמן. בנעילת העצרת ייערך קי־דושא רבא.

אלפי עולים — באירועי יום הזכרון ויום העצמאות

אלפי עולים ישתתפו בחגיגות יום העצמאות ברחבי הארץ. המחלקה ל־קליטה חברתית במשרד הקליטה, הי אחראית להשתתפותם של העולים באירועים, שמה השנה דגש מיוחד על שילוב העולים במסיבות, בפיקניקים ובטיולים המאורגנים ע"י הרשויות המקומיות בשיתוף עם מועצות פוע־לים ועדי קליטה וארגוני מתנדבים, בשכונות מגוריהם של העולים.

כ־300 עולים, כהם שזו להם שנ־תם הראשונה בארץ, יקחו חלק בטקס סיום יום הזכרון לחללי מערכות ישראל, הנערך בהר הרצל בירושלים.

עצרת הזיכרון בתל אביב עם ראש הממשלה

ראש הממשלה, י. רבין ישתתף הי־ערב בעצרת הזיכרון המרכזית בת"א, בעצרת אשר תתקיים ב"היכל התר־בות" ישאו דברים גם ראש העיריה ש. להט ונציג "יד לבנים". בעצרת תועלה מסכת זיכרון ע"י מ. זוהר, יד"ן ש. ישראלי נ. גלו י. בן הרצל וכקהלת לב־רון והרבנות הצבאית. במקביל יערך הערב "בית יד לב־נים" מפקד תנועות הנוער, דברים ישא מ"מ ראש העיריה, י. ארצי, מה להם ומר ארצי יניחו מחר בשם הי־עיריה זרים על קברות החללים ב־בתי הקברות בקרית שאול ובנחלת יצחק.

במרכז אירועי חגיגות יום העצמ־אות יעמוד מגאזין הי אשר יוצג מחר בערב בככר מלכי ישראל, המגאזין בהנחיית צ. גורביץ יספר באופן ר־בגליל במחזה בשירה על הכרזה ה־מדינה. הזמרים שלאחר מכן, יקחו חלק במגאזין יפה ירקוני, להקת הג'ז של ג'קי ארקין, הזמרת הגר־ער של ה"א ולהקת המחול הפזלנ־ית, במגאזין אשר יימשך מ־8.30 ערב ועד חצות תשולבנה הצגות של זיקוקי דינור.

לקראת יום החג אהה"ב יקימו ראש העיריה ש. להט והמכובה על המחות י. רוזניק "בית פתוח" לתו־שבי ת"א בבית העיריה, לבאים יו־גש כיבוד קל. אזרחי העיר הי־באים יוכלו גם לחזות במקום בתע־רוכה צילומים של ה"י העיר שערכה העיריה (ראה ידיעה נפרדת) "שתי תזכורות" (תזמורות הנוער ותזמורת השגרירים) ינעימו לבאים. התזמורת שלישיה, הזכורת בכבי אש הקיים קונצרט בפארק הירקון ביום החג בשעה 11 לפנה"צ.

אירועי יום העצמאות בבני־ברק

במסגרת ארועי יום העצמאות בבני ברק תתקיים הערב עצרת זיכרון לחללי צה"ל ליד אנדרטת הזיכרון החדשה בגן־העצמאות במעלה רחוב הרב מימון. דברי אזכרה ישמיעו ראש העיר מר י. גוטליב, הרב נ. צ. פרידמן, מ. סלינס כארגון יד־לבנים.

הגיגות יום העצמאות יתחילו ב־תפילה מעריב חגיגית ובסעודה ש־הערך ע"י המועצה הדתית בביהכנ"ס הגדול בעיר בהשתתפות רבני העיר ראש העיר, חברי העיריה ותושבי העיר.

קבלת פנים חגיגית תערך ביום חג העצמאות להושבי העיר ב־11 לפני־הצהריים באולם הישיבות של מועצת העיריה. בשעה 5 תתקיים ברכת בידור ברח' העומר במגרש "אליצור" כשבשתתפים ראש העיר י. גוטליב וכן תתקיים תוכנית אמנו־תית.

משתתפים אנו בצערם הרב של ידידנו

ר' משה וביתו חנה איינהורן

על פטירת האשה והאם היקרה

מרת צפורה ע"ה

בנחמת ציון וירושלים ינוחמו ולא יוסיפו לדאבה עוד

אריה שחר ומשפ'
ישראל לאופר ומשפ'
שמואל קופולוביץ ומשפ'

הוענקו עיטורי אומץ ל־7 אנשי משטרה

עיטורי "אומץ" הוענקו אמש במסגרת הכללי של משטרת ישראל לשבעה אנשי משטרה בטקס שהתקיים אתמול בבית השוטר ב־רמות אשכול בירושלים.

העיטורים שהם מקבילים לעיטו־רי "העוז" של צה"ל נושאים את ה־אות "מ" (משטרה) על פניהם. הם הוענקו לקראת יום העצמאות הכ"ח של מדינת ישראל, בנוכחות קציני המטה הארצי מפקדי המחוזות ומ־פקדיהם הישירים של מקבליהם.

בזה אחר זה התייצבו בעלי העי־טורים בפני המפכ"ל רב ניצב שאול רוזוליו וקיבלו בידו את העיטורים. היו הם שלושה אנשי משטרה, סמל ראשון יעקב שושן מהמטה הארצי, רב סמל ראשון יונה צבירם במטה מרחב המרכז, סמל ראשון שלמה שפיגל מכמטה מרחב המרכז, שני אנשי משטרה לשעבר, גב' גליה אנסי שמשירתה במטה מחוז תל אביב, ומר יהודה הורש, לשעבר קצין ב־דרגת מפקח כשנה במטה המחוז הצפוני. וכן האזרח מר אברהם אשר בתל אביב.

את ה"אומץ" של המשטרה הוע־נק גם לבן העדה הדרוזית סמל שני רפדי צואב ז"ל, לאחר מותו. ונמסר לידי בני משפחתו. הוא נהרג באש ירדנית ביוני 1969, בהיותו ב־סיור של משמר הגבול. (ניכוק הע־נקת העיטורים — ראה עמוד 13).

עיטורי מופת במשטרה מחוז תל אביב

19 אנשי משטרה ואזרחים נקבעו כזכאים לעיטורי המופת והשירות ה־מבטיין של משטרה מחוז תל אביב.

בין מקבלי העיטורים גם מפקח נסים ששון, שהיה החבלן המשטרתי הראשי בתל אביב, נפצע קשה ואיבד את עיניו בעת שפירק מעטפת נפץ מתוחכמת.

העיטורים ניתנים לזכאים מטעם מפקד מחוז ת"א ניצב דוד עופר.

אלמוגי: הנשירה של היוצאים מבריה"מ לישראל — 62%

מאת סופרנו בירושלים

בשלושת החדשים הראשונים של השנה עלו לישראל ששה אלפים עולים לעומת 60% שעלו בתקופה המקבילה אשתקד. על כך מסר יו"ר ההנהלה הסוכנות היהודית מר יוסף אלמוגי במסיבת עתונאים שנערכה אתמול בירושלים.

בחודשים האחרונים הגיעה הנשי־רה של היוצאים מבריה"מ ל־62%. ציין כי זהו אחוז מדאיג המחייב את הגורמים לבדוק את הסיבות ל־נשירה הגדולה.

מר אלמוגי מסר עוד כי הלשכה המיוחדת שהוקמה בסוכנות לטיפול ביורדים ישראלים טיפלה באחרונה ב־1756 יורדים שרבים מהם שבו לישראל.

בדבור על נושא העליה אמר מר אלמוגי כי אנו ניצבים כיום בפני התופעה של עליה אינדבידואלית ש־הטיפול בה צריך להיות שונה מכה שידענו עד כה.

הוא ציין כי בביקורו לפני מספר ימים בצרפת סוכם עם ראשי הקהי־לה כי במשרדי הקהילה יעמוד לר־שות שליחי העליה ויסיעו בידם ב־טיפול בנושא העליה. בפגישה זו סוכם עוד על הקמת קרן מיוחדת להרחבת החינוך היהודי בצרפת. ה־מצב כיום הוא כזה שיש אלפי ילדים יהודים המבקשים חינוך יהודי והדהם בגלל מחסור במקומות ב־בתי הספר הקיימים.

מר אלמוגי מסר כי נעשים לאח־רונה מאמצים ליעל עבודת השליחים בחו"ל ולשם כך יתמנה בכל ארץ אדם מיוחד שיתאם את עבודת ה־שליחים של המחלקות השונות.

חידון יום ירושלים על הישוב היהודי במאה הי"ט

חידון יום ירושלים יתקיים השנה ביום חמישי, כ"ז אייר, בבנה"צ, ב־בית העם בירושלים ויוקדש הפעם לישוב היהודי בירושלים במאה הי־"ט.

בעקבות הצלחת החידון בשנים קודמות יורחב השנה החידון ובעק־בות פניית משרד החינוך, יקיף הי־שנה את כל בתי הספר במדינה.

להידון הנערך ע"י המשמרת הי־צעירה והמחלקה לתרבות של המפד"ל המזרחי, אגף הנוער המחלקה ל־תרבות תורנית במשרד החינוך, עי־רית ירושלים ויד בן צבי, נרשמו המישים מוסדות חינוך בכל חלקי הארץ ואתמול (יום א') התקיים בהן מוקדם של המשתתפים שכלל בחי־נה בע"פ ובכתב ו־12 הזוכים ש־צברו את מספר הנקודות הגבוה ביו־תר יעלו לגמר.

לקראת החידון נערך בהוה"ס פסח סמינריון מיוחד למשתתפים בעיר ירושלים ויצאה לאור חוברת עם לקט מאמרים וביבליוגרפיות בנושא החי־דון השנה.

את הפרסים לזוכים יחלקו ביום ירושלים 3 מיקירי ירושלים.

4 נהרגו בתאונה בנחל ציון

ארבעה מתושבי הרצועה מצאו את מותם אתמול ב־7 בבוקר בהתהפך טנדר מסוג "פג'ו" בסיבובים החדים בדרך המוליכה למפעל הפוספטים ב־נחל ציון. 7 פועלים אחרים נפצעו קשה הם מאושפזים, בחלקם מחוסרי הכרה בבית החולים סורוקה בבאר שבע.

מחמת חוסר ההכרה בו שרויים הי־פצועים לא יכלו חוקרי לכת תנו־עה במשטרת מרחב הנגב לחקור את הפצועים ולפיכך אין יודעים עדיין אם הנהג אף הוא בין ההרו־גים או שהוא פצוע ויוכל בבוא הי־עת לומר מה היתה סיבת התאונה.

חוליית המחוגים במשטרה בפי־קודו של פקד אלפרד נעים, עדיין לא השלימה החקירה בקשר לנסי־בות התאונה. לכתב פת"ים נמסר, כי הטנדר הידרדר מהדרך לעומק של 6 מטר. הדרך איננה סלולה ולפני כחצי שנה מצאו בה את מותם 3 אנשים בהתנגשות בין שני כלי רכב. הדרך מוליכה ממפעל הפוספטים ב־אורון למפעל החדש המוקם בנחל ציון סמוך להר הצר.

הפצועים וההרוגים הולצו מן הי־ואדי בעזרת כלי רכב של מפעל הפוספטים ואמבולנסים. מהם קיבלו טיפול ראשון במד"א בדימונה.

תביעה לתת כיסוי הולם לפעילות הספורטיבית של הנוער הדתי

בישיבת הוועד המנהל של רשות השידור תבע מר יצחק מאיר לתת כיסוי הולם לפעילות הספורטיבית הענפה של הנוער הדתי בקיבוצים, במושבים ובסניפי "אליצור".

מר ארנון צוקרמן טען כי הטלווי־זיה נאלצה לתת ביטוי לאירועים שוטפים, להישגים בעולם ולפעילות ספורטיבית בשבת אך יחד עם זאת הבטיח, לאחר שנמסרה לו מסכת הפעילות הספורטיבית הענפה של הנוער הדתי, לעשות את הצעדים המתאימים ע"מ שלפעילות זו יינתן הביטוי והייצוג ההולם.

יוגדל הפטור ממס נסיעות חוץ לטיילים ולבני משפחותיהם

מאת סופרנו הכלכלי בירושלים

משרד האוצר עומד להגדיל את הפטור ממס נסיעות חוץ לטיילים ובני משפחותיהם הנוסעים יחד עמם בלא בהפקיד.

הפטור יינתן לנסיעה לחוץ ל־תפקיד אחה לפרק זמן. גם כיום ניתן פטור לטיילים אך שיעורו יוג־דל.

הבנקים מגלים "יחס קריר" בניצול "קווי אשראי"

מאת סופרנו הכלכלי בירושלים

הבנקים המסחריים מגלים לאחרו־נה "יחס קריר" בניצול "קוי אשראי" בחו"ל. נראה שעבודתם בישראל הם־פיתוחים הקטנים המיקרים עבורם את מחיר האשראי.

קוי אשראי בבנקים שונים בחו"ל לא נוצלו לאחרונה במיליונים. מצד אחד יש בכך היוב שהבנקים הרים רואים שאין להיטה לניצול כל ה־אשראי. מצד אחר מעכירן האוצר בכבלת האשראי כדי לשמור על יתר־רת המטבע. מצד הכבשים יש עי־דוד מוגבר לניצול מקורות אשראי אלה.

ההסדר של תשלומי תיירים לשירותים נדחה ל־15 לחודש

מאת סופרנו הכלכלי

האוצר דחה, לפי בקשת התאחדות בתי המלון, את הפעלת ההסדר הח־דש על תשלומי תיירים לשירותי תיירות, שצריך היה להיכנס אתמול לתוקף. ההסדר יופעל ב־15 לחודש. המלונאים אמרו שהם צריכים להת־ארגן להסדר החדש והזמן שניתן להם היה קצר מדי.

ההסדר החדש נועד להמריץ את התיירים להמיר מטבע זר בשער הרשמי ולא ב"שוק השחור" כפי שרבים נהגו. ההסדר קובע כינון המחאות מיוחדות לתיירים שבהם ישלמו בעד שירותי תיירות שהם מקבלים. השימוש בהמחאות אלה יזכה את התיירים בתעריף מוזל, בעוד שהתשלום בלירות לא יזכה את התיירים בהנחה.

פונו פולשים בירושלים

כ־30 משפחות, מתושבי רחוב בני יוחאי בקטמון ט' בירושלים, פינו אתמול מבנין ריק של חברת "שיכון עובדים" בשיכון בה שבדרום העיר, לשם הם פלשו ביום ה' שעבר.

בשעות אחר הצהריים התקיים בי־רור בין נציגי הפולשים לבין נציגי חברת "שיכון עובדים" ומעיר הי־שיכון, והתקבלה החלטה, כי לאחר יום העצמאות תוקם ועדה מיוחדת שתפעל כדי למצוא פתרונות לבעית הדיור של הפולשים, אשר לטענתם מגיעות להם דירות ההולמות יותר את משפחותיהם הגדולות.

תושבת נתניה נהרגה בתאונה

סוניה ברמן, בת 66, מנתניה, נהר־גה אתמול בבוקר בתאונת דרכים ב־רחוב שדרות ביבין בנתניה, בעת שחצתה את הכביש בין שני אוטו־בוסים חונים. היא נפגעה על ידי טנדר ונפצעה בדרכה לבית החולים.

בנק המזרחי המאוחד בע"מ

הודעה

לבעלי 10% שטרי הון נדחים 1979—1988, הניתנים להמרה במניות רגילות מנית 5.— ל"י (סדרה 1) מובא בזה לידיעת בעלי שטרי ההון הנ"ל, כי ביום 1 ביוני 1976 יחול תאריך ההמרה של שטרי ההון.

שער ההמרה המותאם כיום הוא 112.4%, דהיינו מניה רגילה אחת בת 5.— ל"י תמורת שטרי הון בערך נקוב של 5.62 ל"י.

המחזיקים בשטרי ההון, הרוצים להשתמש בזכות ההמרה האמורה בתאריך הנ"ל, ימציאו לסניף ניירות ערך של הבנק, רח' אלנבי 113, תל־אביב, לא יאוחר מיום 31 במאי 1976 את שטרי ההון בצרוף טופס בקשה, אותו ניתן להשיג בסניפי הבנק, חתום על ידם.

תל־אביב, ג' באייר תשל"ו — 3 במאי 1976

עו"ד מ. צפניה, מזכיר

למכובדנו

ד' יוסף קלמנוביץ ומשפחתו

מנהל המחלקה למועצות דתיות במשרד הדתות

ברכות נאמנות

בהכנס בנכם חגי נ"י למצוות

תזכו לרוות ממנו נחת, בתורה ובמעשים טובים

הרבנות הראשית — המועצה הדתית
פתח־תקוה

לשכת הרבנות / המועצה הדתית — קרית־אתא

למכובדנו ד' יוסף קלמנוביץ ומשפ'

ברכת מז"ט לבבית

בהיכנס בנכם היקר חגי נ"י למצוות

תזכו לרוות ממנו רב נחת

משה בליי — יו"ר

בית המדרש אוהל יוסף
ת"א, דיזנגוף 67
מוסדות קוידנוב באה"ק

לכ"ק מרן האדמו"ר מקוידנוב ובוטשני שליט"א

ולכל בני משפחתו הנכבדים

ולהרה"ג הרב מיכאל ארליך שליט"א

ברכת מזל טוב לארוסי הבת—הנכדה

אנדל דינה תחי' עם הבחור המצוין במומע"ס

פנחס יהודא דובינסקי נ"י

יבנו הבנין עדי עד לתפארת המשפחות המפוארות
ויזכו לרב נחת ואושר.

הקרן המרכזית לקידום ופיתוח שירותי רווחה
רח' [illegible] 21, ירושלים

דרוש

ממונה מחוזי להתנדבות

לאזור חיפה והצפון

תיאור התפקיד: מרכז פעולות התנדבות, מדריך ומכוון את מפעילי המתנדבים, מתאם קשרים עם ארגונים מקומיים מרכז מידע על צרכים ואפשרויות מתנדבים, מפתח מודעות הכוונה להתנדבות, אחראי על הכנת עובדי המחוז לקבלת המתנדבים.

דרישות המשרה: השכלה אקדמאית במדעי החברה, נסיון של 5 שנים בעבודה ארגונית.

דרגה: 5—4 מה"ר (לפי הכישורים).

התפקיד כרוך בנסיעות והצריכה להיות נכונות לעבוד בשעות בלתי מקובלות.

המעונינים המתאימים יגישו מועמדותם בכתב בצרוף קורות חיים, נסיון בעבודה וצלום תעודות לכתובת הנ"ל.

נציבות שרות המדינה

מכרז פומבי חוזר מספר 2103
(לא נמצאו מועמדים)
למשרת

מנהל מטבח ג'

במוסד "לבצלרי הרצליה"
משרד הסעד

הדרגה: י"ג — י"ד של הדירוג האחיד.

דרישות המשרה: השכלה של עשר שנות לימוד; סוג 5 בסבבתות של משרד העבודה; נסיון של 6 שנים בתפקידי סכת מקצועי.

מועמדים מתאימים יגישו מועמדותם על גבי טפסי בקשה למשרה פנויה — מדף 2115, בשני העתקים, אותם ניתן להשיג בכל בית דואר, בצרוף תעודות והאישורים המעידים על השכלה ונסיון, לפי הכתובת: לשכת סמנכ"ל למינהל ת. ד. 1260, ירושלים.

התאריך אחרון להגשת הבקשות הוא: י' אייר תשל"ו — 10.5.76.

חוק התכנון והבניה תשכ"ה—1965
מרחב תכנון מקומי רמת השרון
הודעה בדבר הפקדת תכנית מפורטת

בהתאם לסעיף 89 לחוק התכנון והבניה תשכ"ה — 1965, ניתנת בזה הודעה בדבר הפקדה במשרדי הועדה המחוזית לתכנון ולבניה מחוז תל אביב ובמשרדי הועדה המקומית לתכנון ולבניה רמת השרון של תכנית הבניה הנקראת: תכנית מפורטת מס. 475 רמת השרון ביחד עם התשריט המצורף אליה.

בקימה של השטחים אשר התכנית מתיחסת אליהם: גושים וחלקות: 6599 חלקה 278, 311, 310, 309, 296.

שם הרחוב: בין רח' השלום — למזרח.

עיקרי מטרת שינוי התכנית: 1) הסון קו בנין קדמי לרח' השלום ב־15 מ' ל־5 מ', 2) הרחבה הכביש כ־5 מ' ל־8 מ' רוחב. הכל כאמור בתכנית המופקדת.

כל המעונין בשינוי התכנית רשאי לעיין בו ללא תשלום בימים ובשעות שהמשרדים האמורים פתוחים לקהל.

כל המעונין בקרקע, בבנין או בכל פרט תכנוני אחר הרואה את עצמו נפגע על ידי התכנית, וכן כל הזכאי לכך על פי סעיף 100 לחוק, רשאי תוך חדשיים מיום פרסום הודעה זו ברשומות, להגיש התנגדות במשרדי הועדה המחוזית האמורה.

ד' רוזניק
יושב ראש הועדה המחוזית
לתכנון ולבניה מחוז תל אביב

כ"ג אדר תשל"ו — 24.2.76

ועד העדה התאחדות הרבנים פליטי רוסיא ושאר ארצות
בית הכנסת "בית אהרן" ע"ש
הרב ר' אהרן דרייזין זצ"ל
שכון הרבנים, רוממה, ירושלים

מתפללי בית־הכנסת משתתפים באבלם הכבד של

משפחת דרייזין הנכבדה

במות ההרה"ג

ר' נחום דרייזין זצ"ל

בנו של מייסד בית־הכנסת

תנוחמו בנחמת אבלי ציון וירושלים ולא תוסיפו לדאבה עוד

המועצה האזורית הדר השרון

מודיעה בזה על

עצרת זכרון
לחללי צה"ל תשל"ו

ומבקשת מכל מוקירי זכרם, חברי והתושבי מושבינו
להשתתף בעצרת
אשר תתקיים ביום שלישי ד' אייר תשל"ו (4.5.76)
בשעה 15.30 — בבית העלמין האזורי בתל־מונד
— כל תושבי ומוקירי זכרם מוזמנים —

המועדון הדתי לעולה — ירושלים

משתתף בצער העמוק של

ברכה ודוד גלס

בהילקח מהם בנם היקר

רפי ז"ל

מנחם דויטש — יו"ר   ישראל שפירא

המועצה הדתית פרדס־חנה — כרכור

מביעים את תנחומיהם
למנכ"ל משרד הדתות

מר דוד גלס ומשפחתו

בהלקח מהם בנם יקירם

רפאל ז"ל

המקום ינחם בתוך שאר אבלי ציון וירושלים ולא יוסיפו לדאבה עוד

הרבנות והמועצה הדתית יהוד

למר דוד גלס ורעיתו ברכה

מנכ"ל משרד הדתות
נפשי ניחומים במות בנכם היקר

רפאל ז"ל

בנחמת ציון וירושלים תמצאו ניחומים
ולא תוסיפו לדאבה עוד

הרבנים המקומיים: הרב ניסן מורדכין, הרב שלמה [illegible]
חברי המועצה הדתית ועובדיה [illegible]

לשכת הרבנות / המועצה הדתית — נשר

לדוד גלס

מנכ"ל משרד הדתות

המומים מהאסון הכבד שפקד אתכם בהילקח מכם בנכם הרך,

רפי ז"ל

ומשתתפים בצערכם

הרב מרדכי בר־מוחא, רב המקומי   הרב ש. בהריר, רב המקומי
יו"ר המועצה הדתית נשר
סגנו: ר' א. ביטון   הגזבר: מר בן יהודה

למר דוד גלס ורעיתו
מנכ"ל משרד הדתות

אתכם אנו באבלכם הכבד
בהילקח בנכם היקר

רפאל ז"ל

בנחמת ציון וירושלים תנוחמו ולא תוסיפו לדאבה עוד

שלמה האופט
בשם חברי ועובדי
המועצה הדתית, צפת

למנכ"ל משרד הדתות

מר דוד גלס

אתכם אנו באבלכם הכבד

בהלקח בנכם רפי

תנוחמו בנחמת אבלי ציון וירושלים
ולא תוסיפו עוד לדאבה

ישראל גוטליב
ראש עירית בני־ברק

למר דוד גלס וביתו
מנכ"ל משרד הדתות

משתתפים בצערכם וביגונכם הכבד בהלקח מכם

הבן יקיר רפאל ז"ל

המקום ינחם אתכם בתוך שאר אבלי ציון וירושלים
ולא תוסיפו לדאבה עוד

הרבנות הראשית — המועצה הדתית
פתח־תקוה

משתתפים אנו בצערו ואבלו של מנכ"ל משרד הדתות
מר דוד גלס וביתו
בהילקח מהם בנם

בהלקח מהם בנם רפאל

המקום ינחמכם בתוך שאר אבלי ציון וירושלים
ולא תוסיפו לדאבה עוד

לשכת הרבנות — המועצה הדתית
באר־יעקב — חבריה ועובדיה
ראש המועצה הדתית הרב זאב סירוטה

למר דוד גלס וביתו
מנכ"ל משרד הדתות
משתתפים בצערכם בהלקח מכם הבן יקיר

רפאל ז"ל

המקום ינחמכם בתוך שאר אבלי ציון וירושלים

זאב איזנברג ומשפ'
יוסף גליצקי ומשפ'
רמת־גן

למנכ"ל משרד הדתות
מר דוד גלס ורעייתו
אנו משתתפים בצערכם העמוק על האסון הכבד שפקד אתכם
בהלקח בנכם היקר

רפאל ז"ל

תלמיד ישיבת נתיב־מאיר
המקום ינחם אתכם בתוך שאר אבלי ציון וירושלים

לשכת הרבנות — המועצה הדתית
עכו
הרב י. א. הלמוביץ   יו"ר — ש. קליין

פרסם ע"י חברת החשמל לישראל בע"מ

666 הסימון להצלחה שלך!

בהגרלת הלוטו 18/76
מינימום פרס ראשון
800.000
ומצטבר עד
***מיליון לירות**
(כולל העברה)
היום המועד האחרון למסירת הטפסים
* כפוף לעירעורים

לכפר ילדים "תלפיות"
חדרה
למנהלו מר דנינו שמואל
מיטב הברכות
לחנוכת מגרש ד...
ע"ש
סר איזיק ולינדי ו...
הנהלת ישיבת בני־עקיבא
חדרה
המורים — התלמידים

לכפר הילדים "תלפ...
חדרה
ולמנהלו מר דנינו ש...
עם חנוכת מגרש הספורט
ע"ש
סיר איזיק ולידי וולפסון
— שלוחים איחולנו הלבביים
תזכו לבנות בנייני חינוך נוספים לתפארת מוסדכם
נוה מיכאל
כפר ילדים ונוער

לכפר הילדים "תלפיות"
חדרה
ולמנהלו מר דנינו שמואל
עם חנוכת מגרש הספורט
ע"ש
סיר איזיק ולנדי וולפסון
שאו ברכה
המשיכו בפיתוחו ושגשוגו של מוסדכם לשם ולתפא...

חוברת אלבומי"...
64 עמודים בצבעים ...
מזכרת מיוחדת למבוגר
ולתלמיד שתישמר בכל ב...

אין זו אגדה

מראות ושירים
בתולדות הציונות
תצורף מחר לגליון יום העצמאות
ידיעות אחרונות
עוד בגליון —
שירי חגיגת־הזמר
שהוקרן ע"י הטלוויזיה במוצאי יום־העצמ...
הזמן מראש את הגליון החגיגי אצל מוכר העתו...